

Dokument zawierający kluczowe informacje o "UFK NN Akcji"

Data sporządzenia / ostatniej zmiany: 11.08.2023 r.

Ostrzeżenie: Masz zamiar zakupić produkt, który nie jest prosty i może być trudny w zrozumieniu.

Co to za produkt?

"Umowa dodatkowa ubezpieczenia na życie z Ubezpieczeniowymi Funduszami Kapitałowymi, kod produktu: SF12, to Umowa dodatkowa do indywidualnego ubezpieczenia na życie Ochrona Jutra, kod produktu: TUL1 (Umowa podstawowa), która zawierana jest dobrowolnie.

Cele inwestycyjne i środki służące do osiągnięcia tych celów

Fundusz jest jednym z instrumentów bazowych dostępnych w produkcji. Celem inwestycyjnym jest wzrost wartości aktywów funduszu i jest on realizowany za pośrednictwem funduszu docelowego poprzez inwestowanie do 100% aktywów w akcje, głównie dużych spółek o solidnych fundamentach i bardzo dobrych perspektywach wzrostu i w dłużne papiery wartościowe, w tym w szczególności krótkoterminowe papiery wartościowe emitowane, poręczone lub gwarantowane przez Skarb Państwa lub Narodowy Bank Polski. Główne czynniki, od których zależy zwrot z Funduszu to wartość instrumentów, w które są lokowane jego środki. Zwrot z Funduszu ustala się poprzez różnicę w cenie jednostki uczestnictwa Funduszu w danym okresie. Na zwrot z inwestycji mają wpływ również następujące elementy, o ile dotyczą Funduszu: opłaty (np.: opłaty pobierane z aktywów Funduszu, opłaty pobierane poprzez umorzenie odpowiedniej liczby jednostek uczestnictwa Funduszu) oraz czy otrzymywane wynagrodzenie w formie premii inwestycyjnej przeznaczone jest w całości bądź części na zwiększenie aktywów Funduszu. Szczegółowe informacje o:

- opłatach znajdziesz w Ogólnych Warunkach Ubezpieczenia (OWU) wraz z załącznikami,
- wynagrodzeniu w formie premii inwestycyjnej znajdziesz w ogólnym dokumencie zawierającym kluczowe informacje, do którego załącznikiem jest niniejszy dokument zawierający kluczowe informacje o instrumentach bazowych.

Zakładany rynek docelowy

Fundusz przeznaczony jest dla inwestorów, którzy planują oszczędzanie przez okres co najmniej 5 lat, oczekują wysokich zysków oraz akceptują wysokie ryzyko związane z inwestycjami w akcje, tzn. liczą się z możliwością silnych wahań wartości ich inwestycji, szczególnie w krótkim okresie, włącznie z możliwością utraty części zainwestowanych środków.

Jakie są ryzyka i możliwe korzyści?

Wskaźnik ryzyka



Wskaźnik ryzyka przedstawiony jest na powyższym grafie. Pokazuje on, jakie jest prawdopodobieństwo straty pieniędzy na produkcji z powodu zmian rynkowych lub wskutek tego, że nie mamy możliwości wypłacenia Ci pieniędzy.

Sklasyfikowaliśmy ten Fundusz jako [4] na 7, co stanowi [4=średnią] klasę ryzyka. Oznacza to, że potencjalne straty wskutek przyszłych wyników oceniane są jako [4= średnie], a złe warunki rynkowe [4=mogą wpłynąć] na naszą zdolność do wypłacenia Ci pieniędzy.

Ten wariant bazowy produktu nie uwzględnia żadnej ochrony przed przyszłymi wynikami na rynku, więc możesz stracić część lub całość swojej inwestycji.

Główne ryzyka wiążące się z inwestycjami funduszu, które mają istotne znaczenie i które nie mogły zostać odpowiednio uwzględnione w ogólnym wskaźniku ryzyka, to w szczególności:

- ryzyko rynkowe
- ryzyko rozliczenia
- ryzyko płynności
- ryzyko walutowe

Scenariusze dotyczące wyników

W tej tabeli pokazano, ile pieniędzy możesz dostać z powrotem w ciągu zalecanego okresu utrzymywania produktu w różnych scenariuszach, przy założeniu, że inwestujesz 5 000 zł rocznie przez cały zalecany okres utrzymywania produktu.

Przedstawione scenariusze pokazują, jakie wyniki mogłaby przynieść Twoja inwestycja. Możesz porównać je ze scenariuszami dotyczącymi innych produktów. Przedstawione scenariusze są szacunkami przyszłych wyników opartymi na dowodach z przeszłości oraz na zmienności wartości tej inwestycji i nie stanowią dokładnego wskaźnika.

Ostateczna wartość inwestycji w ten produkt zależy od przyszłych wyników rynku. Przyszła sytuacja rynkowa jest niepewna i nie można dokładnie przewidzieć, jak się rozwinie.

Przedstawione scenariusze: niekorzystny, umiarkowany i korzystny, są ilustracjami wykorzystującymi najgorsze, średnie i najlepsze wyniki produktu z ostatnich 10 lat. W przyszłości sytuacja na rynkach może kształtować się w zgoła odmienny sposób.

Tego rodzaju scenariusz niekorzystny, umiarkowany i korzystny miał miejsce w przypadku inwestycji między 2013 i 2023 rokiem.

Zalecany okres utrzymywania: 5 lat		Jeżeli oszczędzający wyjdzie z inwestycji 1 po roku (wcześniejsze wyjście z inwestycji)	Jeżeli oszczędzający wyjdzie z inwestycji po 5 latach (zalecany okres utrzymywania produktu)
Przykładowa inwestycja	5 000 zł		
Składka ubezpieczeniowa	1 802 zł		
Scenariusze (w przypadku dożycia)			
Minimum	Nie ma minimalnego gwarantowanego zwrotu w przypadku wyjścia z inwestycji. Oszczędzający może stracić część lub całość swojej inwestycji.		
Warunki skrajne	Końcowa wartość inwestycji po odliczeniu kosztów	2 495 zł	11 120 zł
	Średnia roczna stopa zwrotu	-76.3 %	-31.2 %
Niekorzystny	Końcowa wartość inwestycji po odliczeniu kosztów	4 038 zł	11 120 zł
	Średnia roczna stopa zwrotu	-33.4 %	-31.2 %
Umiarkowany	Końcowa wartość inwestycji po odliczeniu kosztów	4 872 zł	26 241 zł
	Średnia roczna stopa zwrotu	-4.7 %	1.9 %
Korzystny	Końcowa wartość inwestycji po odliczeniu kosztów	6 261 zł	30 972 zł
	Średnia roczna stopa zwrotu	49.6 %	8.5 %
Kwota zainwestowana w czasie	5 000 zł	25 000 zł	
Scenariusz (w przypadku śmierci)			
Zdarzenie ubezpieczeniowe (śmierć)	Końcowa wartość inwestycji po odliczeniu kosztów przysługująca beneficjentom	394 872 zł	416 241 zł
Składka ubezpieczeniowa pobrana w czasie	1 802 zł	9 008 zł	

Scenariusz warunków skrajnych pokazuje, ile pieniędzy możesz odzyskać w ekstremalnych warunkach rynkowych.

Przedstawione dane liczbowe obejmują wszystkie koszty samego produktu, w tym koszty twojego doradcy lub dystrybutora. W danych liczbowych nie uwzględniono Twojej osobistej sytuacji podatkowej, która również może mieć wpływ na wielkość zwrotu.

Jakie są koszty?

W tabeli podano kwoty, które są pobierane z inwestycji na pokrycie różnych rodzajów kosztów. Kwoty te zależą od kwoty inwestycji oraz okresu utrzymywania produktu. Przedstawione kwoty są ilustracjami opartymi na przykładowej kwocie inwestycji i różnych możliwych okresach inwestycji. Założyliśmy, że:

- w pierwszym roku otrzymałbyś z powrotem kwotę, którą zainwestowałeś (0 % rocznej stopy zwrotu). W odniesieniu do pozostałych okresów utrzymywania założyliśmy, że produkt osiąga wyniki takie, jak pokazano w scenariuszu umiarkowanym.
- zainwestowano 25 000 zł.

Prosimy zwrócić uwagę na fakt, że inwestycja jest możliwa tylko w połączeniu z opłacaniem składki ochronnej, która jest przeznaczona na świadczenie ochrony w wybranym przez klienta zakresie.

Koszty w czasie

Inwestycja 25 000 zł	Jeżeli oszczędzający wyjdzie z inwestycji po 1 roku (wcześniejsze wyjście z inwestycji)	Jeżeli oszczędzający wyjdzie z inwestycji po 5 latach (zalecany okres utrzymywania produktu)
Całkowite koszty	209 zł	2 555 zł
Wpływ kosztów w skali roku*	7.2 %	3.8 % każdego roku

* - Ilustruje to, w jaki sposób koszty zmniejszają Twój zwrot każdego roku w okresie utrzymywania. Na przykład pokazuje to, że w przypadku wyjścia z inwestycji z upływem zalecanego okresu utrzymywania inwestycji prognozowany średni roczny zwrot w scenariuszu umiarkowanym wynosi 5.7 % przed uwzględnieniem kosztów i 1.9 % po uwzględnieniu kosztów.

Struktura kosztów

Tabela poniżej pokazuje:

- wpływ w ujęciu rocznym poszczególnych rodzajów kosztów na zwrot z inwestycji, który możesz uzyskać na koniec zalecanego okresu utrzymywania,
- znaczenie poszczególnych kategorii kosztów.

Poniższa tabela przedstawia wpływ na zwrot w ujęciu rocznym

Koszty jednorazowe przy wejściu lub wyjściu		Wpływ kosztów w skali roku, jeżeli oszczędzający wyjdzie z inwestycji po zalecanym okresie utrzymywania
Koszty wejścia	Koszty ponoszone przy wejściu w inwestycję. [Jest to największa kwota, jaką zapłacisz; możliwe, że zapłacisz mniej].	0.2 %
Koszty wyjścia	Koszty wyjścia z inwestycji po upływie terminu zapadalności.	0.0 %
Koszty bieżące (ponoszone każdego roku)		Wpływ kosztów w skali roku, jeżeli oszczędzający wyjdzie z inwestycji po zalecanym okresie utrzymywania
Oplaty za zarządzanie i inne koszty administracyjne lub operacyjne	Wpływ kosztów, które ponosimy corocznie w związku z zarządzaniem Twoimi inwestycjami oraz kosztów przedstawionych w sekcji „Świadczenia ubezpieczeniowe i koszty”. Jest to szacunek oparty na rzeczywistych kosztach z ostatniego roku.	2.5 %
Koszty transakcji	Wpływ kosztów kupna i sprzedaży przez nas inwestycji bazowych na potrzebę produktu. Jest to szacunkowa kwota kosztów ponoszonych przy zakupie i sprzedaży bazowych wariantów inwestycyjnych dla danego produktu. Rzeczywista kwota będzie się różnić w zależności od tego, jak dużo kupujemy i sprzedajemy.	1.1 %
Koszty dodatkowe ponoszone w szczególnych warunkach		Wpływ kosztów w skali roku, jeżeli oszczędzający wyjdzie z inwestycji po zalecanym okresie utrzymywania
Oplaty za wyniki (i premie motywacyjne)	Takie opłaty nie są pobierane.	0.00 (0.0)%

Powyżej przedstawione koszty obejmują wszystkie koszty inwestycji, w przypadku gdy inwestor indywidualny inwestuje wyłącznie w ten konkretny wariant inwestycyjny.

Prezentacja wyników osiągniętych w przeszłości dla każdego bazowego wariantu inwestycyjnego w danym okresie znajduje się na stronie www.nn.pl/KID w załączniku do dokumentu zawierającego kluczowe informacje o instrumentach bazowych.

Załącznik

Ten wykres przedstawia wyniki funduszu (UFK) jako procentową stratę lub procentowy zysk w skali roku w ciągu ostatnich 10 lat. Fundusz (UFK) UFK NN Akcji

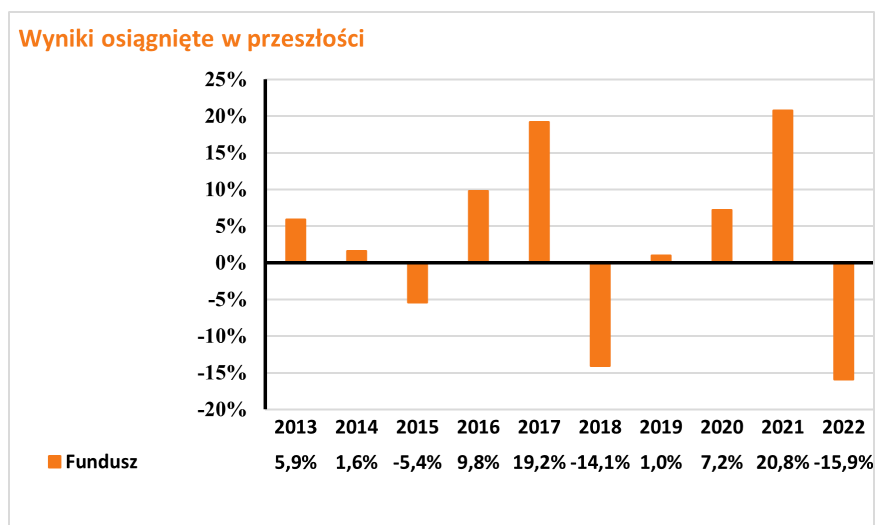

Wyniki osiągnięte w przeszłości nie są wiarygodnym wskaźnikiem przyszłych wyników. W przyszłości sytuacja na rynkach może kształtować się w zgoła odmienny sposób.

Dotychczasowe wyniki mogą jednak pomóc ocenić, w jaki sposób funduszem zarządzano w przeszłości.

Wyniki przedstawia się po odliczeniu opłat bieżących (opłat za zarządzanie oraz kosztów transakcji). Płatność składki ochronnej nie ma wpływu na zwrot z inwestycji. Wszelkie opłaty za wejście i wyjście są wyłączone z obliczeń a ich wysokość jest ujęta w tabelach: Koszty w czasie oraz Struktura kosztów.

UFK został uruchomiony w roku 2007 .

Dokument zawierający kluczowe informacje o "UFK NN Stabilnego Wzrostu"

Data sporządzenia / ostatniej zmiany: 11.08.2023 r.

Ostrzeżenie: Masz zamiar zakupić produkt, który nie jest prosty i może być trudny w zrozumieniu.

Co to za produkt?

"Umowa dodatkowa ubezpieczenia na życie z Ubezpieczeniowymi Funduszami Kapitałowymi, kod produktu: SF12, to Umowa dodatkowa do indywidualnego ubezpieczenia na życie Ochrona Jutra, kod produktu: TUL1 (Umowa podstawowa), która zawierana jest dobrowolnie.

Cele inwestycyjne i środki służące do osiągnięcia tych celów

Fundusz jest jednym z instrumentów bazowych dostępnych w produkcji. Celem inwestycyjnym jest wzrost wartości aktywów funduszu i jest on realizowany za pośrednictwem funduszu docelowego poprzez inwestowanie aktywów w akcje, głównie dużych spółek o solidnych fundamentach i bardzo dobrych perspektywach wzrostu, i w instrumenty dłużne, głównie emitowane, poręczone lub gwarantowane przez Skarb Państwa lub Narodowy Bank Polski. Główne czynniki, od których zależy zwrot z Funduszu to wartość instrumentów, w które są lokowane jego środki. Zwrot z Funduszu ustala się poprzez różnicę w cenie jednostki uczestnictwa Funduszu w danym okresie. Na zwrot z inwestycji mają wpływ również następujące elementy, o ile dotyczą Funduszu: opłaty (np.: opłaty pobierane z aktywów Funduszu, opłaty pobierane poprzez umorzenie odpowiedniej liczby jednostek uczestnictwa Funduszu) oraz czy otrzymywane wynagrodzenie w formie premii inwestycyjnej przeznaczane jest w całości bądź części na zwiększenie aktywów Funduszu. Szczegółowe informacje o:

- opłatach znajdziesz w Ogólnych Warunkach Ubezpieczenia (OWU) wraz z załącznikami,

- wynagrodzeniu w formie premii inwestycyjnej znajdziesz w ogólnym dokumencie zawierającym kluczowe informacje, do którego załącznikiem jest niniejszy dokument zawierający kluczowe informacje o instrumentach bazowych.

Neutralny poziom alokacji aktywów Funduszu docelowego w akcje wynosi 30%. Neutralny poziom alokacji aktywów Funduszu docelowego w instrumenty dłużne wynosi 70%.

Zakładany rynek docelowy

Fundusz przeznaczony jest dla inwestorów, którzy planują oszczędzanie przez okres co najmniej 3 lat, oczekują zysków wyższych niż w przypadku depozytów bankowych oraz akceptują średnie ryzyko związane z inwestycjami części aktywów funduszu w akcje, tzn. liczą się z możliwością wahań wartości ich inwestycji, szczególnie w krótkim okresie, włącznie z możliwością utraty części zainwestowanych środków.

Jakie są ryzyka i możliwe korzyści?

Wskaźnik ryzyka

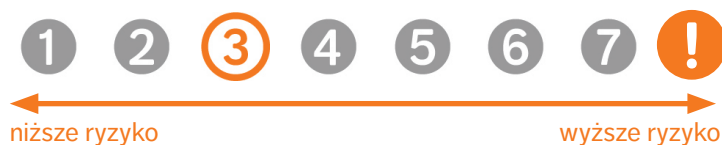

Wskaźnik ryzyka przedstawiony jest na powyższym grafie. Pokazuje on, jakie jest prawdopodobieństwo straty pieniędzy na produkcji z powodu zmian rynkowych lub wskutek tego, że nie mamy możliwości wypłacenia Ci pieniędzy.

Sklasyfikowaliśmy ten Fundusz jako [3] na 7, co stanowi [3=umiarkowaną] klasę ryzyka. Oznacza to, że potencjalne straty wskutek przyszłych wyników oceniane są jako [3= średnio małe], a złe warunki rynkowe [3=prawdopodobnie nie wpływają] na naszą zdolność do wypłacenia Ci pieniędzy.

Ten wariant bazowy produktu nie uwzględnia żadnej ochrony przed przyszłymi wynikami na rynku, więc możesz stracić część lub całość swojej inwestycji.

Główne ryzyka wiążące się z inwestycjami funduszu, które mają istotne znaczenie i które nie mogły zostać odpowiednio uwzględnione w ogólnym wskaźniku ryzyka, to w szczególności:

- ryzyko rynkowe
- ryzyko rozliczenia
- ryzyko płynności
- ryzyko walutowe

Scenariusze dotyczące wyników

W tej tabeli pokazano, ile pieniędzy możesz dostać z powrotem w ciągu zalecanego okresu utrzymywania produktu w różnych scenariuszach, przy założeniu, że inwestujesz 5 000 zł rocznie przez cały zalecany okres utrzymywania produktu.

Przedstawione scenariusze pokazują, jakie wyniki mogłaby przynieść Twoja inwestycja. Możesz porównać je ze scenariuszami dotyczącymi innych produktów. Przedstawione scenariusze są szacunkami przyszłych wyników opartymi na dowodach z przeszłości oraz na zmienności wartości tej inwestycji i nie stanowią dokładnego wskaźnika.

Ostateczna wartość inwestycji w ten produkt zależy od przyszłych wyników rynku. Przyszła sytuacja rynkowa jest niepewna i nie można dokładnie przewidzieć, jak się rozwinie.

Przedstawione scenariusze: niekorzystny, umiarkowany i korzystny, są ilustracjami wykorzystującymi najgorsze, średnie i najlepsze wyniki produktu z ostatnich 10 lat. W przyszłości sytuacja na rynkach może kształtować się w zgoła odmienny sposób.

Tego rodzaju scenariusz niekorzystny, umiarkowany i korzystny miał miejsce w przypadku inwestycji między 2013 i 2023 rokiem.

Zalecany okres utrzymywania: 5 lat		Jeżeli oszczędzający wyjdzie z inwestycji 1 po roku (wcześniejsze wyjście z inwestycji)	Jeżeli oszczędzający wyjdzie z inwestycji po 5 latach (zalecany okres utrzymywania produktu)
Przykładowa inwestycja	5 000 zł		
Składka ubezpieczeniowa	1 802 zł		
Scenariusze (w przypadku dożycia)			
Minimum	Nie ma minimalnego gwarantowanego zwrotu w przypadku wyjścia z inwestycji. Oszczędzający może stracić część lub całość swojej inwestycji.		
Warunki skrajne	Końcowa wartość inwestycji po odliczeniu kosztów	3 907 zł	15 366 zł
	Średnia roczna stopa zwrotu	-37.7 %	-18.9 %
Niekorzystny	Końcowa wartość inwestycji po odliczeniu kosztów	4 394 zł	15 366 zł
	Średnia roczna stopa zwrotu	-21.6 %	-18.9 %
Umiarkowany	Końcowa wartość inwestycji po odliczeniu kosztów	4 943 zł	26 149 zł
	Średnia roczna stopa zwrotu	-2.1 %	1.8 %
Korzystny	Końcowa wartość inwestycji po odliczeniu kosztów	5 301 zł	27 864 zł
	Średnia roczna stopa zwrotu	11.3 %	4.3 %
Kwota zainwestowana w czasie		5 000 zł	25 000 zł
Scenariusz (w przypadku śmierci)			
Zdarzenie ubezpieczeniowe (śmierć)	Końcowa wartość inwestycji po odliczeniu kosztów przysługująca beneficjentom	394 943 zł	416 149 zł
Składka ubezpieczeniowa pobrana w czasie		1 802 zł	9 008 zł

Scenariusz warunków skrajnych pokazuje, ile pieniędzy możesz odzyskać w ekstremalnych warunkach rynkowych.

Przedstawione dane liczbowe obejmują wszystkie koszty samego produktu, w tym koszty twojego doradcy lub dystrybutora. W danych liczbowych nie uwzględniono Twojej osobistej sytuacji podatkowej, która również może mieć wpływ na wielkość zwrotu.

Jakie są koszty?

W tabeli podano kwoty, które są pobierane z inwestycji na pokrycie różnych rodzajów kosztów. Kwoty te zależą od kwoty inwestycji oraz okresu utrzymywania produktu. Przedstawione kwoty są ilustracjami opartymi na przykładowej kwocie inwestycji i różnych możliwych okresach inwestycji. Założyliśmy, że:

- w pierwszym roku otrzymałbyś z powrotem kwotę, którą zainwestowałeś (0 % rocznej stopy zwrotu). W odniesieniu do pozostałych okresów utrzymywania założyliśmy, że produkt osiąga wyniki takie, jak pokazano w scenariuszu umiarkowanym.
- zainwestowano 25 000 zł.

Prosimy zwrócić uwagę na fakt, że inwestycja jest możliwa tylko w połączeniu z opłacaniem składki ochronnej, która jest przeznaczona na świadczenie ochrony w wybranym przez klienta zakresie.

Koszty w czasie

Inwestycja 25 000 zł	Jeżeli oszczędzający wyjdzie z inwestycji po 1 roku (wcześniejsze wyjście z inwestycji)	Jeżeli oszczędzający wyjdzie z inwestycji po 5 latach (zalecany okres utrzymywania produktu)
Całkowite koszty	186 zł	2 026 zł
Wpływ kosztów w skali roku*	6.6 %	3.0 % każdego roku

* - Ilustruje to, w jaki sposób koszty zmniejszają Twój zwrot każdego roku w okresie utrzymywania. Na przykład pokazuje to, że w przypadku wyjścia z inwestycji z upływem zalecanego okresu utrzymywania inwestycji prognozowany średni roczny zwrot w scenariuszu umiarkowanym wynosi 4.8 % przed uwzględnieniem kosztów i 1.8 % po uwzględnieniu kosztów.

Struktura kosztów

Tabela poniżej pokazuje:

- wpływ w ujęciu rocznym poszczególnych rodzajów kosztów na zwrot z inwestycji, który możesz uzyskać na koniec zalecanego okresu utrzymywania,
- znaczenie poszczególnych kategorii kosztów.

Poniższa tabela przedstawia wpływ na zwrot w ujęciu rocznym

Koszty jednorazowe przy wejściu lub wyjściu		Wpływ kosztów w skali roku, jeżeli oszczędzający wyjdzie z inwestycji po zalecanym okresie utrzymywania
Koszty wejścia	Koszty ponoszone przy wejściu w inwestycję. [Jest to największa kwota, jaką zapłacisz; możliwe, że zapłacisz mniej].	0.2 %
Koszty wyjścia	Koszty wyjścia z inwestycji po upływie terminu zapadalności.	0.0 %
Koszty bieżące (ponoszone każdego roku)		Wpływ kosztów w skali roku, jeżeli oszczędzający wyjdzie z inwestycji po zalecanym okresie utrzymywania
Oplaty za zarządzanie i inne koszty administracyjne lub operacyjne	Wpływ kosztów, które ponosimy corocznie w związku z zarządzaniem Twoimi inwestycjami oraz kosztów przedstawionych w sekcji „Świadczenia ubezpieczeniowe i koszty”. Jest to szacunek oparty na rzeczywistych kosztach z ostatniego roku.	2.1 %
Koszty transakcji	Wpływ kosztów kupna i sprzedaży przez nas inwestycji bazowych na potrzebę produktu. Jest to szacunkowa kwota kosztów ponoszonych przy zakupie i sprzedaży bazowych wariantów inwestycyjnych dla danego produktu. Rzeczywista kwota będzie się różnić w zależności od tego, jak dużo kupujemy i sprzedajemy.	0.7 %
Koszty dodatkowe ponoszone w szczególnych warunkach		Wpływ kosztów w skali roku, jeżeli oszczędzający wyjdzie z inwestycji po zalecanym okresie utrzymywania
Oplaty za wyniki (i premie motywacyjne)	Takie opłaty nie są pobierane.	0.00 (0.0)%

Powyżej przedstawione koszty obejmują wszystkie koszty inwestycji, w przypadku gdy inwestor indywidualny inwestuje wyłącznie w ten konkretny wariant inwestycyjny.

Prezentacja wyników osiągniętych w przeszłości dla każdego bazowego wariantu inwestycyjnego w danym okresie znajduje się na stronie www.nn.pl/KID w załączniku do dokumentu zawierającego kluczowe informacje o instrumentach bazowych.

Załącznik

Ten wykres przedstawia wyniki funduszu (UFK) jako procentową stratę lub procentowy zysk w skali roku w ciągu ostatnich 10 lat. Fundusz (UFK) UFK NN Stabilnego Wzrostu

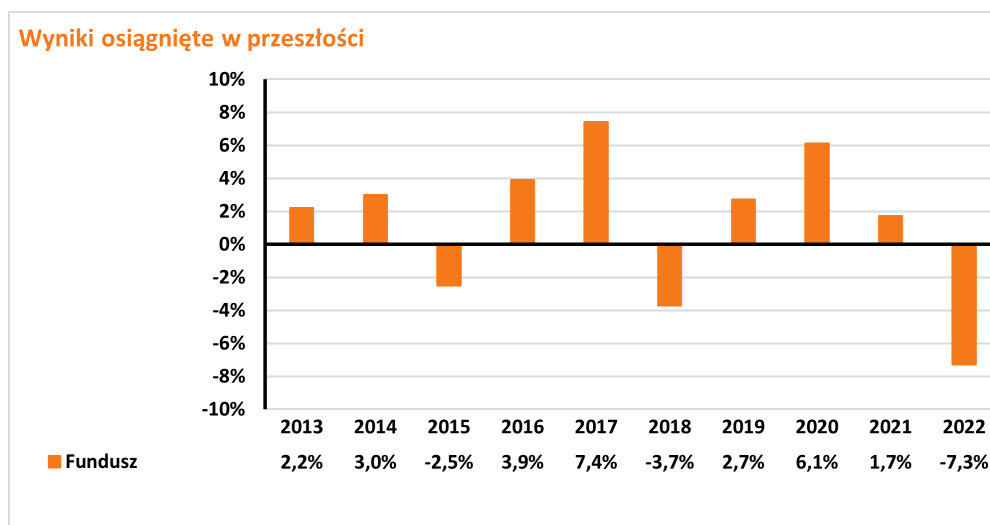

Wyniki osiągnięte w przeszłości nie są wiarygodnym wskaźnikiem przyszłych wyników. W przyszłości sytuacja na rynkach może kształtować się w zgoła odmienny sposób.

Dotychczasowe wyniki mogą jednak pomóc ocenić, w jaki sposób funduszem zarządzano w przeszłości.

Wyniki przedstawia się po odliczeniu opłat bieżących (opłat za zarządzanie oraz kosztów transakcji). Płatność składki ochronnej nie ma wpływu na zwrot z inwestycji. Wszelkie opłaty za wejście i wyjście są wyłączone z obliczeń a ich wysokość jest ujęta w tabelach: Koszty w czasie oraz Struktura kosztów.

UFK został uruchomiony w roku 2007 .

Dokument zawierający kluczowe informacje o "UFK NN Oszczędnościowy Plus"

Data sporządzenia / ostatniej zmiany: 11.08.2023 r.

Ostrzeżenie: Masz zamiar zakupić produkt, który nie jest prosty i może być trudny w zrozumieniu.

Co to za produkt?

"Umowa dodatkowa ubezpieczenia na życie z Ubezpieczeniowymi Funduszami Kapitałowymi, kod produktu: SF12, to Umowa dodatkowa do indywidualnego ubezpieczenia na życie Ochrona Jutra, kod produktu: TUL1 (Umowa podstawowa), która zawierana jest dobrowolnie.

Cele inwestycyjne i środki służące do osiągnięcia tych celów

Fundusz jest jednym z instrumentów bazowych dostępnych w produkcji. Celem inwestycyjnym jest wzrost wartości aktywów funduszu i jest on realizowany poprzez inwestowanie aktywów głównie w krótkoterminowe instrumenty dłużne emitowane przede wszystkim przez Skarb Państwa za pośrednictwem funduszu docelowego o profilu dłużnym. Główne czynniki, od których zależy zwrot z Funduszu to wartość instrumentów, w które są lokowane jego środki. Zwrot z Funduszu ustala się poprzez różnicę w cenie jednostki uczestnictwa Funduszu w danym okresie. Na zwrot z inwestycji mają wpływ również następujące elementy, o ile dotyczą Funduszu: opłaty (np.: opłaty pobierane z aktywów Funduszu, opłaty pobierane poprzez umorzenie odpowiedniej liczby jednostek uczestnictwa Funduszu) oraz czy otrzymywane wynagrodzenie w formie premii inwestycyjnej przeznaczane jest w całości bądź części na zwiększenie aktywów Funduszu. Szczegółowe informacje o: - opłatach znajdziesz w Ogólnych Warunkach Ubezpieczenia (OWU) wraz z załącznikami, - wynagrodzeniu w formie premii inwestycyjnej znajdziesz w ogólnym dokumencie zawierającym kluczowe informacje, do którego załącznikiem jest niniejszy dokument zawierający kluczowe informacje o instrumentach bazowych.

Zakładany rynek docelowy

Fundusz przeznaczony jest dla inwestorów, którzy planują oszczędzanie w krótkim okresie (co najmniej rok), oczekują stabilnych zysków porównywalnych z zyskami z depozytów bankowych oraz nie akceptują ryzyka związanego z inwestowaniem w akcje i akceptują niskie ryzyko związane z inwestycjami aktywów funduszu w dłużne instrumenty finansowe.

Jakie są ryzyka i możliwe korzyści?

Wskaźnik ryzyka



Wskaźnik ryzyka przedstawiony jest na powyższym grafie. Pokazuje on, jakie jest prawdopodobieństwo straty pieniędzy na produkcji z powodu zmian rynkowych lub wskutek tego, że nie mamy możliwości wypłacenia Ci pieniędzy.

Sklasyfikowaliśmy ten Fundusz jako [2] na 7, co stanowi [2=niską] klasę ryzyka. Oznacza to, że potencjalne straty wskutek przyszłych wyników oceniane są jako [2= małe], a złe warunki rynkowe [2=najprawdopodobniej nie wpłyną] na naszą zdolność do wypłacenia Ci pieniędzy.

Ten wariant bazowy produktu nie uwzględnia żadnej ochrony przed przyszłymi wynikami na rynku, więc możesz stracić część lub całość swojej inwestycji.

Główne ryzyka wiążące się z inwestycjami funduszu, które mają istotne znaczenie i które nie mogły zostać odpowiednio uwzględnione w ogólnym wskaźniku ryzyka, to w szczególności:

- ryzyko rynkowe
- ryzyko rozliczenia
- ryzyko płynności
- ryzyko walutowe

Scenariusze dotyczące wyników

W tej tabeli pokazano, ile pieniędzy możesz dostać z powrotem w ciągu zalecanego okresu utrzymywania produktu w różnych scenariuszach, przy założeniu, że inwestujesz 5 000 zł rocznie przez cały zalecany okres utrzymywania produktu.

Przedstawione scenariusze pokazują, jakie wyniki mogłaby przynieść Twoja inwestycja. Możesz porównać je ze scenariuszami dotyczącymi innych produktów. Przedstawione scenariusze są szacunkami przyszłych wyników opartymi na dowodach z przeszłości oraz na zmienności wartości tej inwestycji i nie stanowią dokładnego wskaźnika.

Ostateczna wartość inwestycji w ten produkt zależy od przyszłych wyników rynku. Przyszła sytuacja rynkowa jest niepewna i nie można dokładnie przewidzieć, jak się rozwinie.

Przedstawione scenariusze: niekorzystny, umiarkowany i korzystny, są ilustracjami wykorzystującymi najgorsze, średnie i najlepsze wyniki produktu z ostatnich 10 lat. W przyszłości sytuacja na rynkach może kształtować się w zgoła odmienny sposób.

Tego rodzaju scenariusz niekorzystny, umiarkowany i korzystny miał miejsce w przypadku inwestycji między 2013 i 2023 rokiem.

Zalecany okres utrzymywania: 5 lat		Jeżeli oszczędzający wyjdzie z inwestycji 1 po roku (wcześniejsze wyjście z inwestycji)	Jeżeli oszczędzający wyjdzie z inwestycji po 5 latach (zalecany okres utrzymywania produktu)
Przykładowa inwestycja	5 000 zł		
Składka ubezpieczeniowa	1 802 zł		
Scenariusze (w przypadku dożycia)			
Minimum	Nie ma minimalnego gwarantowanego zwrotu w przypadku wyjścia z inwestycji. Oszczędzający może stracić część lub całość swojej inwestycji.		
Warunki skrajne	Końcowa wartość inwestycji po odliczeniu kosztów	4 764 zł	23 075 zł
	Średnia roczna stopa zwrotu	-8.6 %	-3.1 %
Niekorzystny	Końcowa wartość inwestycji po odliczeniu kosztów	4 821 zł	23 075 zł
	Średnia roczna stopa zwrotu	-6.5 %	-3.1 %
Umiarkowany	Końcowa wartość inwestycji po odliczeniu kosztów	4 930 zł	25 646 zł
	Średnia roczna stopa zwrotu	-2.6 %	1.0 %
Korzystny	Końcowa wartość inwestycji po odliczeniu kosztów	5 126 zł	26 189 zł
	Średnia roczna stopa zwrotu	4.7 %	1.8 %
Kwota zainwestowana w czasie		5 000 zł	25 000 zł
Scenariusz (w przypadku śmierci)			
Zdarzenie ubezpieczeniowe (śmierć)	Końcowa wartość inwestycji po odliczeniu kosztów przysługująca beneficjentom	394 930 zł	415 646 zł
Składka ubezpieczeniowa pobrana w czasie		1 802 zł	9 008 zł

Scenariusz warunków skrajnych pokazuje, ile pieniędzy możesz odzyskać w ekstremalnych warunkach rynkowych.

Przedstawione dane liczbowe obejmują wszystkie koszty samego produktu, w tym koszty twojego doradcy lub dystrybutora. W danych liczbowych nie uwzględniono Twojej osobistej sytuacji podatkowej, która również może mieć wpływ na wielkość zwrotu.

Jakie są koszty?

W tabeli podano kwoty, które są pobierane z inwestycji na pokrycie różnych rodzajów kosztów. Kwoty te zależą od kwoty inwestycji oraz okresu utrzymywania produktu. Przedstawione kwoty są ilustracjami opartymi na przykładowej kwocie inwestycji i różnych możliwych okresach inwestycji. Założyliśmy, że:

- w pierwszym roku otrzymałbyś z powrotem kwotę, którą zainwestowałeś (0 % rocznej stopy zwrotu). W odniesieniu do pozostałych okresów utrzymywania założyliśmy, że produkt osiąga wyniki takie, jak pokazano w scenariuszu umiarkowanym.
- zainwestowano 25 000 zł.

Prosimy zwrócić uwagę na fakt, że inwestycja jest możliwa tylko w połączeniu z opłacaniem składki ochronnej, która jest przeznaczona na świadczenie ochrony w wybranym przez klienta zakresie.

Koszty w czasie

Inwestycja 25 000 zł	Jeżeli oszczędzający wyjdzie z inwestycji po 1 roku (wcześniejsze wyjście z inwestycji)	Jeżeli oszczędzający wyjdzie z inwestycji po 5 latach (zalecany okres utrzymywania produktu)
Całkowite koszty	119 zł	510 zł
Wpływ kosztów w skali roku*	4.3 %	0.8 % każdego roku

* - Ilustruje to, w jaki sposób koszty zmniejszają Twój zwrot każdego roku w okresie utrzymywania. Na przykład pokazuje to, że w przypadku wyjścia z inwestycji z upływem zalecanego okresu utrzymywania inwestycji prognozowany średni roczny zwrot w scenariuszu umiarkowanym wynosi 1.8 % przed uwzględnieniem kosztów i 1.0 % po uwzględnieniu kosztów.

Struktura kosztów

Tabela poniżej pokazuje:

- wpływ w ujęciu rocznym poszczególnych rodzajów kosztów na zwrot z inwestycji, który możesz uzyskać na koniec zalecanego okresu utrzymywania,
- znaczenie poszczególnych kategorii kosztów.

Poniższa tabela przedstawia wpływ na zwrot w ujęciu rocznym

Koszty jednorazowe przy wejściu lub wyjściu		Wpływ kosztów w skali roku, jeżeli oszczędzający wyjdzie z inwestycji po zalecanym okresie utrzymywania
Koszty wejścia	Koszty ponoszone przy wejściu w inwestycję. [Jest to największa kwota, jaką zapłacisz; możliwe, że zapłacisz mniej].	0.2 %
Koszty wyjścia	Koszty wyjścia z inwestycji po upływie terminu zapadalności.	0.0 %
Koszty bieżące (ponoszone każdego roku)		Wpływ kosztów w skali roku, jeżeli oszczędzający wyjdzie z inwestycji po zalecanym okresie utrzymywania
Oplaty za zarządzanie i inne koszty administracyjne lub operacyjne	Wpływ kosztów, które ponosimy corocznie w związku z zarządzaniem Twoimi inwestycjami oraz kosztów przedstawionych w sekcji „Świadczenia ubezpieczeniowe i koszty”. Jest to szacunek oparty na rzeczywistych kosztach z ostatniego roku.	0.6 %
Koszty transakcji	Wpływ kosztów kupna i sprzedaży przez nas inwestycji bazowych na potrzebę produktu. Jest to szacunkowa kwota kosztów ponoszonych przy zakupie i sprzedaży bazowych wariantów inwestycyjnych dla danego produktu. Rzeczywista kwota będzie się różnić w zależności od tego, jak dużo kupujemy i sprzedajemy.	0.0 %
Koszty dodatkowe ponoszone w szczególnych warunkach		Wpływ kosztów w skali roku, jeżeli oszczędzający wyjdzie z inwestycji po zalecanym okresie utrzymywania
Oplaty za wyniki (i premie motywacyjne)	Takie opłaty nie są pobierane.	0.00 (0.0)%

Powyżej przedstawione koszty obejmują wszystkie koszty inwestycji, w przypadku gdy inwestor indywidualny inwestuje wyłącznie w ten konkretny wariant inwestycyjny.

Prezentacja wyników osiągniętych w przeszłości dla każdego bazowego wariantu inwestycyjnego w danym okresie znajduje się na stronie www.nn.pl/KID w załączniku do dokumentu zawierającego kluczowe informacje o instrumentach bazowych.

Załącznik

Ten wykres przedstawia wyniki funduszu (UFK) jako procentową stratę lub procentowy zysk w skali roku w ciągu ostatnich 10 lat. Fundusz (UFK) UFK NN Oszczędnościowy Plus

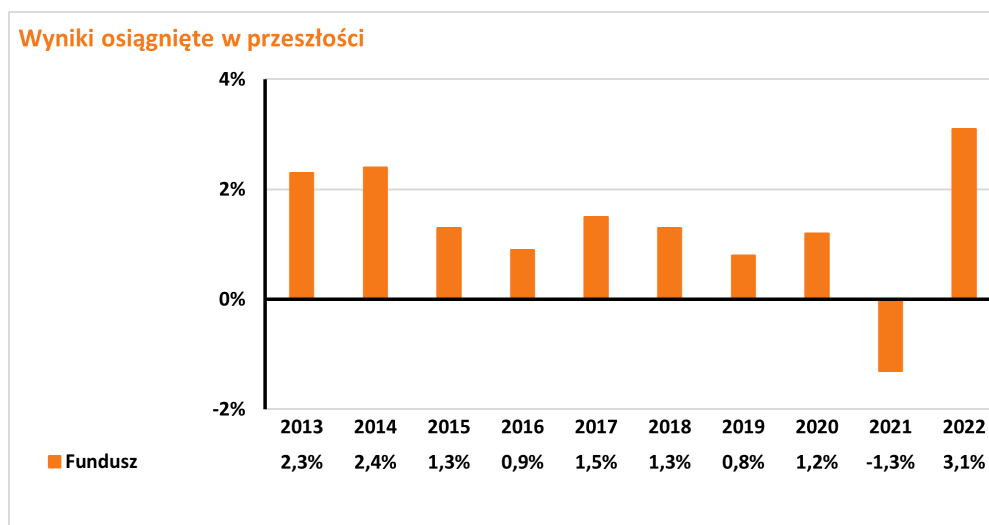

Wyniki osiągnięte w przeszłości nie są wiarygodnym wskaźnikiem przyszłych wyników. W przyszłości sytuacja na rynkach może kształtować się w zgoła odmienny sposób.

Dotychczasowe wyniki mogą jednak pomóc ocenić, w jaki sposób funduszem zarządzano w przeszłości.

Wyniki przedstawia się po odliczeniu opłat bieżących (opłat za zarządzanie oraz kosztów transakcji). Płatność składki ochronnej nie ma wpływu na zwrot z inwestycji. Wszelkie opłaty za wejście i wyjście są wyłączone z obliczeń a ich wysokość jest ujęta w tabelach: Koszty w czasie oraz Struktura kosztów.

UFK został uruchomiony w roku 2010 .

Dokument zawierający kluczowe informacje o "UFK NN Obligacji Plus"

Data sporządzenia / ostatniej zmiany: 11.08.2023 r.

Ostrzeżenie: Masz zamiar zakupić produkt, który nie jest prosty i może być trudny w zrozumieniu.

Co to za produkt?

"Umowa dodatkowa ubezpieczenia na życie z Ubezpieczeniowymi Funduszami Kapitałowymi, kod produktu: SF12, to Umowa dodatkowa do indywidualnego ubezpieczenia na życie Ochrona Jutra, kod produktu: TUL1 (Umowa podstawowa), która zawierana jest dobrowolnie.

Cele inwestycyjne i środki służące do osiągnięcia tych celów

Fundusz jest jednym z instrumentów bazowych dostępnych w produkcji. Celem inwestycyjnym jest wzrost wartości aktywów funduszu i jest on realizowany za pośrednictwem funduszu docelowego poprzez inwestowanie aktywów głównie w średnio- i długoterminowe instrumenty dłużne emitowane przede wszystkim przez Skarb Państwa. Główne czynniki, od których zależy zwrot z Funduszu to wartość instrumentów, w które są lokowane jego środki. Zwrot z Funduszu ustala się poprzez różnicę w cenie jednostki uczestnictwa Funduszu w danym okresie. Na zwrot z inwestycji mają wpływ również następujące elementy, o ile dotyczą Funduszu: opłaty (np.: opłaty pobierane z aktywów Funduszu, opłaty pobierane poprzez umorzenie odpowiedniej liczby jednostek uczestnictwa Funduszu) oraz czy otrzymywane wynagrodzenie w formie premii inwestycyjnej przeznaczane jest w całości bądź części na zwiększenie aktywów Funduszu. Szczegółowe informacje o:

- opłatach znajdziesz w Ogólnych Warunkach Ubezpieczenia (OWU) wraz z załącznikami,
- wynagrodzeniu w formie premii inwestycyjnej znajdziesz w ogólnym dokumencie zawierającym kluczowe informacje, do którego załącznikiem jest niniejszy dokument zawierający kluczowe informacje o instrumentach bazowych.

Zakładany rynek docelowy

Fundusz przeznaczony jest dla inwestorów, którzy planują oszczędzanie przez okres co najmniej 2 lat, oczekują zysków porównywalnych z zyskami z depozytów bankowych oraz nie akceptują ryzyka związanego z inwestowaniem w akcje i akceptują umiarkowane ryzyko związane z inwestycjami aktywów funduszu w długoterminowe dłużne instrumenty finansowe.

Jakie są ryzyka i możliwe korzyści?

Wskaźnik ryzyka

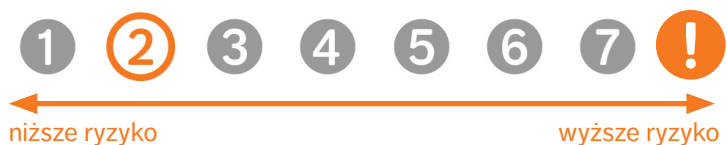

Wskaźnik ryzyka przedstawiony jest na powyższym grafie. Pokazuje on, jakie jest prawdopodobieństwo straty pieniędzy na produkcji z powodu zmian rynkowych lub wskutek tego, że nie mamy możliwości wypłacenia Ci pieniędzy.

Sklasyfikowaliśmy ten Fundusz jako [2] na 7, co stanowi [2=niską] klasę ryzyka. Oznacza to, że potencjalne straty wskutek przyszłych wyników oceniane są jako [2= małe], a złe warunki rynkowe [2=najprawdopodobniej nie wpłyną] na naszą zdolność do wypłacenia Ci pieniędzy.

Ten wariant bazowy produktu nie uwzględnia żadnej ochrony przed przyszłymi wynikami na rynku, więc możesz stracić część lub całość swojej inwestycji.

Główne ryzyka wiążące się z inwestycjami funduszu, które mają istotne znaczenie i które nie mogły zostać odpowiednio uwzględnione w ogólnym wskaźniku ryzyka, to w szczególności:

- ryzyko rynkowe
- ryzyko rozliczenia
- ryzyko płynności
- ryzyko walutowe

Scenariusze dotyczące wyników

W tej tabeli pokazano, ile pieniędzy możesz dostać z powrotem w ciągu zalecanego okresu utrzymywania produktu w różnych scenariuszach, przy założeniu, że inwestujesz 5 000 zł rocznie przez cały zalecany okres utrzymywania produktu.

Przedstawione scenariusze pokazują, jakie wyniki mogłaby przynieść Twoja inwestycja. Możesz porównać je ze scenariuszami dotyczącymi innych produktów. Przedstawione scenariusze są szacunkami przyszłych wyników opartymi na dowodach z przeszłości oraz na zmienności wartości tej inwestycji i nie stanowią dokładnego wskaźnika.

Ostateczna wartość inwestycji w ten produkt zależy od przyszłych wyników rynku. Przyszła sytuacja rynkowa jest niepewna i nie można dokładnie przewidzieć, jak się rozwinie.

Przedstawione scenariusze: niekorzystny, umiarkowany i korzystny, są ilustracjami wykorzystującymi najgorsze, średnie i najlepsze wyniki produktu z ostatnich 10 lat. W przyszłości sytuacja na rynkach może kształtować się w zgoła odmienny sposób.

Tego rodzaju scenariusz niekorzystny, umiarkowany i korzystny miał miejsce w przypadku inwestycji między 2013 i 2023 rokiem.

Zalecany okres utrzymywania: 5 lat		Jeżeli oszczędzający wyjdzie z inwestycji 1 po roku (wcześniejsze wyjście z inwestycji)	Jeżeli oszczędzający wyjdzie z inwestycji po 5 latach (zalecany okres utrzymywania produktu)
Przykładowa inwestycja	5 000 zł		
Składka ubezpieczeniowa	1 802 zł		
Scenariusze (w przypadku dożycia)			
Minimum	Nie ma minimalnego gwarantowanego zwrotu w przypadku wyjścia z inwestycji. Oszczędzający może stracić część lub całość swojej inwestycji.		
Warunki skrajne	Końcowa wartość inwestycji po odliczeniu kosztów	4 227 zł	16 733 zł
	Średnia roczna stopa zwrotu	-27.2 %	-15.6 %
Niekorzystny	Końcowa wartość inwestycji po odliczeniu kosztów	4 501 zł	16 733 zł
	Średnia roczna stopa zwrotu	-17.9 %	-15.6 %
Umiarkowany	Końcowa wartość inwestycji po odliczeniu kosztów	4 975 zł	26 991 zł
	Średnia roczna stopa zwrotu	-0.9 %	3.0 %
Korzystny	Końcowa wartość inwestycji po odliczeniu kosztów	5 200 zł	27 924 zł
	Średnia roczna stopa zwrotu	7.5 %	4.4 %
Kwota zainwestowana w czasie		5 000 zł	25 000 zł
Scenariusz (w przypadku śmierci)			
Zdarzenie ubezpieczeniowe (śmierć)	Końcowa wartość inwestycji po odliczeniu kosztów przysługująca beneficjentom	394 975 zł	416 991 zł
Składka ubezpieczeniowa pobrana w czasie		1 802 zł	9 008 zł

Scenariusz warunków skrajnych pokazuje, ile pieniędzy możesz odzyskać w ekstremalnych warunkach rynkowych.

Przedstawione dane liczbowe obejmują wszystkie koszty samego produktu, w tym koszty twojego doradcy lub dystrybutora. W danych liczbowych nie uwzględniono Twojej osobistej sytuacji podatkowej, która również może mieć wpływ na wielkość zwrotu.

Jakie są koszty?

W tabeli podano kwoty, które są pobierane z inwestycji na pokrycie różnych rodzajów kosztów. Kwoty te zależą od kwoty inwestycji oraz okresu utrzymywania produktu. Przedstawione kwoty są ilustracjami opartymi na przykładowej kwocie inwestycji i różnych możliwych okresach inwestycji. Założyliśmy, że:

- w pierwszym roku otrzymałbyś z powrotem kwotę, którą zainwestowałeś (0 % rocznej stopy zwrotu). W odniesieniu do pozostałych okresów utrzymywania założyliśmy, że produkt osiąga wyniki takie, jak pokazano w scenariuszu umiarkowanym.
- zainwestowano 25 000 zł.

Prosimy zwrócić uwagę na fakt, że inwestycja jest możliwa tylko w połączeniu z opłacaniem składki ochronnej, która jest przeznaczona na świadczenie ochrony w wybranym przez klienta zakresie.

Koszty w czasie

Inwestycja	25 000 zł	Jeżeli oszczędzający wyjdzie z inwestycji po 1 roku (wcześniejsze wyjście z inwestycji)	Jeżeli oszczędzający wyjdzie z inwestycji po 5 latach (zalecany okres utrzymywania produktu)
Całkowite koszty		163 zł	1 523 zł
Wpływ kosztów w skali roku*		5.9 %	2.2 % każdego roku

* - Ilustruje to, w jaki sposób koszty zmniejszają Twój zwrot każdego roku w okresie utrzymywania. Na przykład pokazuje to, że w przypadku wyjścia z inwestycji z upływem zalecanego okresu utrzymywania inwestycji prognozowany średni roczny zwrot w scenariuszu umiarkowanym wynosi 5.2 % przed uwzględnieniem kosztów i 3.0 % po uwzględnieniu kosztów.

Struktura kosztów

Tabela poniżej pokazuje:

- wpływ w ujęciu rocznym poszczególnych rodzajów kosztów na zwrot z inwestycji, który możesz uzyskać na koniec zalecanego okresu utrzymywania,
- znaczenie poszczególnych kategorii kosztów.

Poniższa tabela przedstawia wpływ na zwrot w ujęciu rocznym

Koszty jednorazowe przy wejściu lub wyjściu		Wpływ kosztów w skali roku, jeżeli oszczędzający wyjdzie z inwestycji po zalecanym okresie utrzymywania
Koszty wejścia	Koszty ponoszone przy wejściu w inwestycję. [Jest to największa kwota, jaką zapłacisz; możliwe, że zapłacisz mniej].	0.2 %
Koszty wyjścia	Koszty wyjścia z inwestycji po upływie terminu zapadalności.	0.0 %
Koszty bieżące (ponoszone każdego roku)		Wpływ kosztów w skali roku, jeżeli oszczędzający wyjdzie z inwestycji po zalecanym okresie utrzymywania
Oplaty za zarządzanie i inne koszty administracyjne lub operacyjne	Wpływ kosztów, które ponosimy corocznie w związku z zarządzaniem Twoimi inwestycjami oraz kosztów przedstawionych w sekcji „Świadczenia ubezpieczeniowe i koszty”. Jest to szacunek oparty na rzeczywistych kosztach z ostatniego roku.	1.8 %
Koszty transakcji	Wpływ kosztów kupna i sprzedaży przez nas inwestycji bazowych na potrzebę produktu. Jest to szacunkowa kwota kosztów ponoszonych przy zakupie i sprzedaży bazowych wariantów inwestycyjnych dla danego produktu. Rzeczywista kwota będzie się różnić w zależności od tego, jak dużo kupujemy i sprzedajemy.	0.3 %
Koszty dodatkowe ponoszone w szczególnych warunkach		Wpływ kosztów w skali roku, jeżeli oszczędzający wyjdzie z inwestycji po zalecanym okresie utrzymywania
Oplaty za wyniki (i premie motywacyjne)	Takie opłaty nie są pobierane.	0.00 (0.0)%

Powyżej przedstawione koszty obejmują wszystkie koszty inwestycji, w przypadku gdy inwestor indywidualny inwestuje wyłącznie w ten konkretny wariant inwestycyjny.

Prezentacja wyników osiągniętych w przeszłości dla każdego bazowego wariantu inwestycyjnego w danym okresie znajduje się na stronie www.nn.pl/KID w załączniku do dokumentu zawierającego kluczowe informacje o instrumentach bazowych.

Załącznik

Ten wykres przedstawia wyniki funduszu (UFK) jako procentową stratę lub procentowy zysk w skali roku w ciągu ostatnich 10 lat. Fundusz (UFK) UFK NN Obligacji Plus

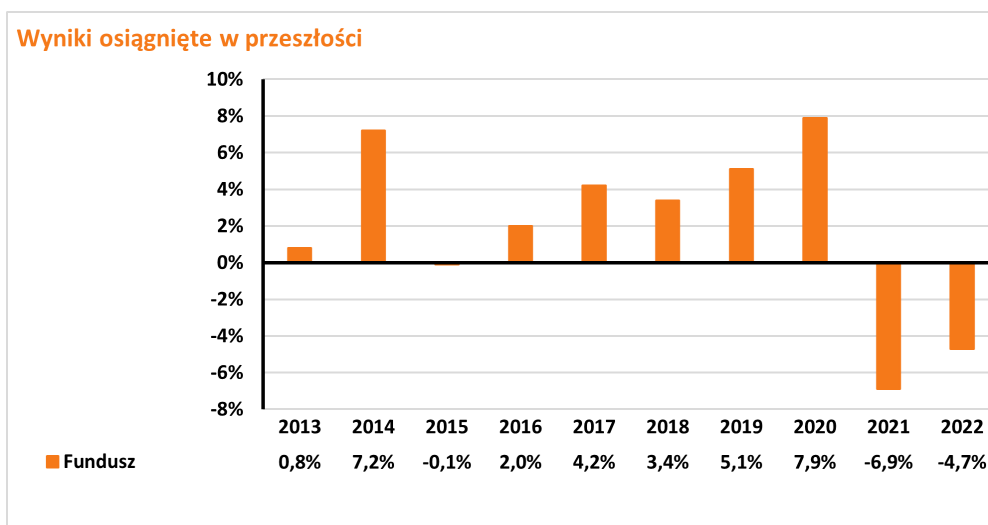

Wyniki osiągnięte w przeszłości nie są wiarygodnym wskaźnikiem przyszłych wyników. W przyszłości sytuacja na rynkach może kształtować się w zgoła odmienny sposób.

Dotychczasowe wyniki mogą jednak pomóc ocenić, w jaki sposób funduszem zarządzano w przeszłości.

Wyniki przedstawia się po odliczeniu opłat bieżących (opłat za zarządzanie oraz kosztów transakcji). Płatność składki ochronnej nie ma wpływu na zwrot z inwestycji. Wszelkie opłaty za wejście i wyjście są wyłączone z obliczeń a ich wysokość jest ujęta w tabelach: Koszty w czasie oraz Struktura kosztów.

UFK został uruchomiony w roku 2010 .

Dokument zawierający kluczowe informacje o "UFK NN Zrównoważony"

Data sporządzenia / ostatniej zmiany: 11.08.2023 r.

Ostrzeżenie: Masz zamiar zakupić produkt, który nie jest prosty i może być trudny w zrozumieniu.

Co to za produkt?

"Umowa dodatkowa ubezpieczenia na życie z Ubezpieczeniowymi Funduszami Kapitałowymi, kod produktu: SF12, to Umowa dodatkowa do indywidualnego ubezpieczenia na życie Ochrona Jutra, kod produktu: TUL1 (Umowa podstawowa), która zawierana jest dobrowolnie.

Cele inwestycyjne i środki służące do osiągnięcia tych celów

Fundusz jest jednym z instrumentów bazowych dostępnych w produkcji. Celem inwestycyjnym jest wzrost wartości aktywów funduszu i jest on realizowany za pośrednictwem funduszu docelowego poprzez inwestowanie aktywów w akcje, głównie dużych spółek o solidnych fundamentach i bardzo dobrych perspektywach wzrostu, i w instrumenty dłużne, głównie emitowane, poręczone lub gwarantowane przez Skarb Państwa lub Narodowy Bank Polski. Główne czynniki, od których zależy zwrot z Funduszu to wartość instrumentów, w które są lokowane jego środki. Zwrot z Funduszu ustala się poprzez różnicę w cenie jednostki uczestnictwa Funduszu w danym okresie. Na zwrot z inwestycji mają wpływ również następujące elementy, o ile dotyczą Funduszu: opłaty (np.: opłaty pobierane z aktywów Funduszu, opłaty pobierane poprzez umorzenie odpowiedniej liczby jednostek uczestnictwa Funduszu) oraz czy otrzymywane wynagrodzenie w formie premii inwestycyjnej przeznaczane jest w całości bądź części na zwiększenie aktywów Funduszu. Szczegółowe informacje o:

- opłatach znajdziesz w Ogólnych Warunkach Ubezpieczenia (OWU) wraz z załącznikami,
- wynagrodzeniu w formie premii inwestycyjnej znajdziesz w ogólnym dokumencie zawierającym kluczowe informacje, do którego załącznikiem jest niniejszy dokument zawierający kluczowe informacje o instrumentach bazowych.

Neutralny poziom alokacji aktywów funduszu docelowego w akcje wynosi 50%. Neutralny poziom alokacji aktywów funduszu docelowego w instrumenty dłużne wynosi 50%.

Zakładany rynek docelowy

Fundusz przeznaczony jest dla inwestorów, którzy planują oszczędzanie przez okres co najmniej 4 lat, oczekują zysków wyższych niż w przypadku depozytów bankowych oraz akceptują wysokie ryzyko związane z inwestycjami części aktywów funduszu docelowego w akcje, tzn. liczą się z możliwością wahań wartości ich inwestycji, szczególnie w krótkim okresie, włącznie z możliwością utraty części zainwestowanych środków.

Jakie są ryzyka i możliwe korzyści?

Wskaźnik ryzyka

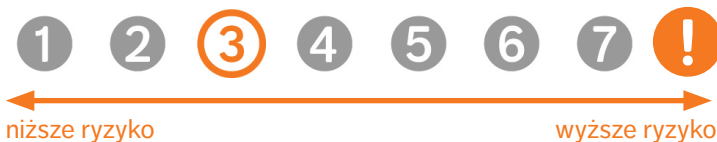

Wskaźnik ryzyka przedstawiony jest na powyższym grafie. Pokazuje on, jakie jest prawdopodobieństwo straty pieniędzy na produkcji z powodu zmian rynkowych lub wskutek tego, że nie mamy możliwości wypłacenia Ci pieniędzy.

Sklasyfikowaliśmy ten Fundusz jako [3] na 7, co stanowi [3=umiarkowaną] klasę ryzyka. Oznacza to, że potencjalne straty wskutek przyszłych wyników oceniane są jako [3= średnio małe], a złe warunki rynkowe [3=prawdopodobnie nie wpływają] na naszą zdolność do wypłacenia Ci pieniędzy.

Ten wariant bazowy produktu nie uwzględnia żadnej ochrony przed przyszłymi wynikami na rynku, więc możesz stracić część lub całość swojej inwestycji.

Główne ryzyka wiążące się z inwestycjami funduszu, które mają istotne znaczenie i które nie mogły zostać odpowiednio uwzględnione w ogólnym wskaźniku ryzyka, to w szczególności:

- ryzyko rynkowe
- ryzyko rozliczenia
- ryzyko płynności
- ryzyko walutowe

Scenariusze dotyczące wyników

W tej tabeli pokazano, ile pieniędzy możesz dostać z powrotem w ciągu zalecanego okresu utrzymywania produktu w różnych scenariuszach, przy założeniu, że inwestujesz 5 000 zł rocznie przez cały zalecany okres utrzymywania produktu.

Przedstawione scenariusze pokazują, jakie wyniki mogłaby przynieść Twoja inwestycja. Możesz porównać je ze scenariuszami dotyczącymi innych produktów. Przedstawione scenariusze są szacunkami przyszłych wyników opartymi na dowodach z przeszłości oraz na zmienności wartości tej inwestycji i nie stanowią dokładnego wskaźnika.

Ostateczna wartość inwestycji w ten produkt zależy od przyszłych wyników rynku. Przyszła sytuacja rynkowa jest niepewna i nie można dokładnie przewidzieć, jak się rozwinie.

Przedstawione scenariusze: niekorzystny, umiarkowany i korzystny, są ilustracjami wykorzystującymi najgorsze, średnie i najlepsze wyniki produktu z ostatnich 10 lat. W przyszłości sytuacja na rynkach może kształtować się w zgoła odmienny sposób.

Tego rodzaju scenariusz niekorzystny, umiarkowany i korzystny miał miejsce w przypadku inwestycji między 2013 i 2023 rokiem.

Zalecany okres utrzymywania: 5 lat		Jeżeli oszczędzający wyjdzie z inwestycji 1 po roku (wcześniejsze wyjście z inwestycji)	Jeżeli oszczędzający wyjdzie z inwestycji po 5 latach (zalecany okres utrzymywania produktu)
Przykładowa inwestycja	5 000 zł		
Składka ubezpieczeniowa	1 802 zł		
Scenariusze (w przypadku dożycia)			
Minimum	Nie ma minimalnego gwarantowanego zwrotu w przypadku wyjścia z inwestycji. Oszczędzający może stracić część lub całość swojej inwestycji.		
Warunki skrajne	Końcowa wartość inwestycji po odliczeniu kosztów	3 397 zł	13 928 zł
	Średnia roczna stopa zwrotu	-53.1 %	-22.6 %
Niekorzystny	Końcowa wartość inwestycji po odliczeniu kosztów	4 287 zł	13 928 zł
	Średnia roczna stopa zwrotu	-25.2 %	-22.6 %
Umiarkowany	Końcowa wartość inwestycji po odliczeniu kosztów	4 927 zł	26 544 zł
	Średnia roczna stopa zwrotu	-2.7 %	2.4 %
Korzystny	Końcowa wartość inwestycji po odliczeniu kosztów	5 631 zł	29 541 zł
	Średnia roczna stopa zwrotu	24.1 %	6.6 %
Kwota zainwestowana w czasie	5 000 zł	25 000 zł	
Scenariusz (w przypadku śmierci)			
Zdarzenie ubezpieczeniowe (śmierć)	Końcowa wartość inwestycji po odliczeniu kosztów przysługująca beneficjentom	394 927 zł	416 544 zł
Składka ubezpieczeniowa pobrana w czasie	1 802 zł		9 008 zł

Scenariusz warunków skrajnych pokazuje, ile pieniędzy możesz odzyskać w ekstremalnych warunkach rynkowych.

Przedstawione dane liczbowe obejmują wszystkie koszty samego produktu, w tym koszty twojego doradcy lub dystrybutora. W danych liczbowych nie uwzględniono Twojej osobistej sytuacji podatkowej, która również może mieć wpływ na wielkość zwrotu.

Jakie są koszty?

W tabeli podano kwoty, które są pobierane z inwestycji na pokrycie różnych rodzajów kosztów. Kwoty te zależą od kwoty inwestycji oraz okresu utrzymywania produktu. Przedstawione kwoty są ilustracjami opartymi na przykładowej kwocie inwestycji i różnych możliwych okresach inwestycji. Założyliśmy, że:

- w pierwszym roku otrzymałbyś z powrotem kwotę, którą zainwestowałeś (0 % rocznej stopy zwrotu). W odniesieniu do pozostałych okresów utrzymywania założyliśmy, że produkt osiąga wyniki takie, jak pokazano w scenariuszu umiarkowanym.
- zainwestowano 25 000 zł.

Prosimy zwrócić uwagę na fakt, że inwestycja jest możliwa tylko w połączeniu z opłacaniem składki ochronnej, która jest przeznaczona na świadczenie ochrony w wybranym przez klienta zakresie.

Koszty w czasie

Inwestycja 25 000 zł	Jeżeli oszczędzający wyjdzie z inwestycji po 1 roku (wcześniejsze wyjście z inwestycji)	Jeżeli oszczędzający wyjdzie z inwestycji po 5 latach (zalecany okres utrzymywania produktu)
Całkowite koszty	198 zł	2 324 zł
Wpływ kosztów w skali roku*	6.9 %	3.4 % każdego roku

* - Ilustruje to, w jaki sposób koszty zmniejszają Twój zwrot każdego roku w okresie utrzymywania. Na przykład pokazuje to, że w przypadku wyjścia z inwestycji z upływem zalecanego okresu utrzymywania inwestycji prognozowany średni roczny zwrot w scenariuszu umiarkowanym wynosi 5.8 % przed uwzględnieniem kosztów i 2.4 % po uwzględnieniu kosztów.

Struktura kosztów

Tabela poniżej pokazuje:

- wpływ w ujęciu rocznym poszczególnych rodzajów kosztów na zwrot z inwestycji, który możesz uzyskać na koniec zalecanego okresu utrzymywania,
- znaczenie poszczególnych kategorii kosztów.

Poniższa tabela przedstawia wpływ na zwrot w ujęciu rocznym

Koszty jednorazowe przy wejściu lub wyjściu		Wpływ kosztów w skali roku, jeżeli oszczędzający wyjdzie z inwestycji po zalecanym okresie utrzymywania
Koszty wejścia	Koszty ponoszone przy wejściu w inwestycję. [Jest to największa kwota, jaką zapłacisz; możliwe, że zapłacisz mniej].	0.2 %
Koszty wyjścia	Koszty wyjścia z inwestycji po upływie terminu zapadalności.	0.0 %
Koszty bieżące (ponoszone każdego roku)		Wpływ kosztów w skali roku, jeżeli oszczędzający wyjdzie z inwestycji po zalecanym okresie utrzymywania
Oplaty za zarządzanie i inne koszty administracyjne lub operacyjne	Wpływ kosztów, które ponosimy corocznie w związku z zarządzaniem Twoimi inwestycjami oraz kosztów przedstawionych w sekcji „Świadczenia ubezpieczeniowe i koszty”. Jest to szacunek oparty na rzeczywistych kosztach z ostatniego roku.	2.3 %
Koszty transakcji	Wpływ kosztów kupna i sprzedaży przez nas inwestycji bazowych na potrzebę produktu. Jest to szacunkowa kwota kosztów ponoszonych przy zakupie i sprzedaży bazowych wariantów inwestycyjnych dla danego produktu. Rzeczywista kwota będzie się różnić w zależności od tego, jak dużo kupujemy i sprzedajemy.	1.0 %
Koszty dodatkowe ponoszone w szczególnych warunkach		Wpływ kosztów w skali roku, jeżeli oszczędzający wyjdzie z inwestycji po zalecanym okresie utrzymywania
Oplaty za wyniki (i premie motywacyjne)	Takie opłaty nie są pobierane.	0.00 (0.0)%

Powyżej przedstawione koszty obejmują wszystkie koszty inwestycji, w przypadku gdy inwestor indywidualny inwestuje wyłącznie w ten konkretny wariant inwestycyjny.

Prezentacja wyników osiągniętych w przeszłości dla każdego bazowego wariantu inwestycyjnego w danym okresie znajduje się na stronie www.nn.pl/KID w załączniku do dokumentu zawierającego kluczowe informacje o instrumentach bazowych.

Załącznik

Ten wykres przedstawia wyniki funduszu (UFK) jako procentową stratę lub procentowy zysk w skali roku w ciągu ostatnich 10 lat. Fundusz (UFK) UFK NN Zrównoważony .

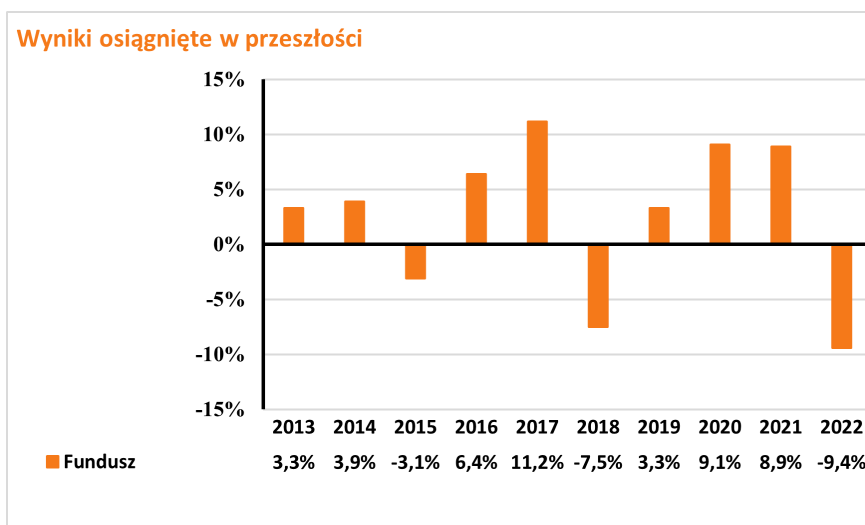

Wyniki osiągnięte w przeszłości nie są wiarygodnym wskaźnikiem przyszłych wyników. W przyszłości sytuacja na rynkach może kształtować się w zgoła odmienny sposób.

Dotychczasowe wyniki mogą jednak pomóc ocenić, w jaki sposób funduszem zarządzano w przeszłości.

Wyniki przedstawia się po odliczeniu opłat bieżących (opłat za zarządzanie oraz kosztów transakcji). Płatność składki ochronnej nie ma wpływu na zwrot z inwestycji. Wszelkie opłaty za wejście i wyjście są wyłączone z obliczeń a ich wysokość jest ujęta w tabelach: Koszty w czasie oraz Struktura kosztów.

UFK został uruchomiony w roku 2010 .

Dokument zawierający kluczowe informacje o "U FK NN Polski Odpowiedzialnego Inwestowania"

Data sporządzenia / ostatniej zmiany: 11.08.2023 r.

Ostrzeżenie: Masz zamiar zakupić produkt, który nie jest prosty i może być trudny w zrozumieniu.

Co to za produkt?

"Umowa dodatkowa ubezpieczenia na życie z Ubezpieczeniowymi Funduszami Kapitałowymi, kod produktu: SF12, to Umowa dodatkowa do indywidualnego ubezpieczenia na życie Ochrona Jutra, kod produktu: TUL1 (Umowa podstawowa), która zawierana jest dobrowolnie.

Cele inwestycyjne i środki służące do osiągnięcia tych celów

Fundusz jest jednym z instrumentów bazowych dostępnych w produkcji. Celem inwestycyjnym jest wzrost wartości aktywów funduszu i jest on realizowany poprzez inwestowanie do 100% aktywów w jednostki uczestnictwa emitowane przez fundusz docelowy o profilu akcyjnym. Główne czynniki, od których zależy zwrot z Funduszu to wartość instrumentów, w które są lokowane jego środki. Zwrot z Funduszu ustala się poprzez różnicę w cenie jednostki uczestnictwa Funduszu w danym okresie. Na zwrot z inwestycji mają wpływ również następujące elementy, o ile dotyczą Funduszu: opłaty (np.: opłaty pobierane z aktywów Funduszu, opłaty pobierane poprzez umorzenie odpowiedniej liczby jednostek uczestnictwa Funduszu) oraz czy otrzymywane wynagrodzenie w formie premii inwestycyjnej przeznaczane jest w całości bądź części na zwiększenie aktywów Funduszu. Szczegółowe informacje o:

- opłatach znajdziesz w Ogólnych Warunkach Ubezpieczenia (OWU) wraz z załącznikami,
- wynagrodzeniu w formie premii inwestycyjnej znajdziesz w ogólnym dokumencie zawierającym kluczowe informacje, do którego załącznikiem jest niniejszy dokument zawierający kluczowe informacje o instrumentach bazowych.

Zakładany rynek docelowy

Fundusz przeznaczony jest dla osób, które planują oszczędzanie przez okres co najmniej 5 lat, oczekują zysków wyższych niż w przypadku depozytów bankowych oraz akceptują wysokie ryzyko związane z inwestycjami części aktywów funduszu w akcje, tzn. liczą się z możliwością silnych wahań wartości ich inwestycji, szczególnie w krótkim okresie, włącznie z możliwością utraty części zainwestowanych środków.

Jakie są ryzyka i możliwe korzyści?

Wskaźnik ryzyka



Wskaźnik ryzyka przedstawiony jest na powyższym grafie. Pokazuje on, jakie jest prawdopodobieństwo straty pieniędzy na produkcji z powodu zmian rynkowych lub wskutek tego, że nie mamy możliwości wypłacenia Ci pieniędzy.

Sklasyfikowaliśmy ten Fundusz jako [4] na 7, co stanowi [4=średnią] klasę ryzyka. Oznacza to, że potencjalne straty wskutek przyszłych wyników oceniane są jako [4= średnie], a złe warunki rynkowe [4=mogą wpłynąć] na naszą zdolność do wypłacenia Ci pieniędzy.

Ten wariant bazowy produktu nie uwzględnia żadnej ochrony przed przyszłymi wynikami na rynku, więc możesz stracić część lub całość swojej inwestycji.

Główne ryzyka wiążące się z inwestycjami Subfunduszu, które mają istotne znaczenie i które nie mogły zostać odpowiednio uwzględnione w ogólnym wskaźniku ryzyka, to w szczególności:

- ryzyko rynkowe
- ryzyko rozliczenia
- ryzyko płynności
- ryzyko kontrahenta
- ryzyko walutowe
- ryzyko związane z przechowywaniem aktywów
- ryzyko związane z koncentracją aktywów lub rynków
- ryzyko operacyjne
- ryzyko związane z inwestycjami w instrumenty pochodne
- ryzyko związane z inwestycjami zagranicznymi
- ryzyko związane z inwestycjami na rynkach wschodzących

Scenariusze dotyczące wyników

W tej tabeli pokazano, ile pieniędzy możesz dostać z powrotem w ciągu zalecanego okresu utrzymywania produktu w różnych scenariuszach, przy założeniu, że inwestujesz 5 000 zł rocznie przez cały zalecany okres utrzymywania produktu.

Przedstawione scenariusze pokazują, jakie wyniki mogłaby przynieść Twoja inwestycja. Możesz porównać je ze scenariuszami dotyczącymi innych produktów. Przedstawione scenariusze są szacunkami przyszłych wyników opartymi na dowodach z przeszłości oraz na zmienności wartości tej inwestycji i nie stanowią dokładnego wskaźnika.

Ostateczna wartość inwestycji w ten produkt zależy od przyszłych wyników rynku. Przyszła sytuacja rynkowa jest niepewna i nie można dokładnie przewidzieć, jak się rozwinie.

Przedstawione scenariusze: niekorzystny, umiarkowany i korzystny, są ilustracjami wykorzystującymi najgorsze, średnie i najlepsze wyniki produktu z ostatnich 10 lat. W przyszłości sytuacja na rynkach może kształtować się w zgoła odmienny sposób.

Tego rodzaju scenariusz niekorzystny, umiarkowany i korzystny miał miejsce w przypadku inwestycji między 2013 i 2023 rokiem.

Zalecany okres utrzymywania: 5 lat		Jeżeli oszczędzający wyjdzie z inwestycji 1 po roku (wcześniejsze wyjście z inwestycji)	Jeżeli oszczędzający wyjdzie z inwestycji po 5 latach (zalecany okres utrzymywania produktu)
Przykładowa inwestycja	5 000 zł		
Składka ubezpieczeniowa	1 802 zł		
Scenariusze (w przypadku dożycia)			
Minimum	Nie ma minimalnego gwarantowanego zwrotu w przypadku wyjścia z inwestycji. Oszczędzający może stracić część lub całość swojej inwestycji.		
Warunki skrajne	Końcowa wartość inwestycji po odliczeniu kosztów	2 511 zł	11 014 zł
	Średnia roczna stopa zwrotu	-75.9 %	-31.6 %
Niekorzystny	Końcowa wartość inwestycji po odliczeniu kosztów	4 027 zł	11 014 zł
	Średnia roczna stopa zwrotu	-33.8 %	-31.6 %
Umiarkowany	Końcowa wartość inwestycji po odliczeniu kosztów	5 036 zł	29 118 zł
	Średnia roczna stopa zwrotu	1.3 %	6.0 %
Korzystny	Końcowa wartość inwestycji po odliczeniu kosztów	6 110 zł	35 292 zł
	Średnia roczna stopa zwrotu	43.4 %	13.8 %
Kwota zainwestowana w czasie		5 000 zł	25 000 zł
Scenariusz (w przypadku śmierci)			
Zdarzenie ubezpieczeniowe (śmierć)	Końcowa wartość inwestycji po odliczeniu kosztów przysługująca beneficjentom	395 036 zł	419 118 zł
Składka ubezpieczeniowa pobrana w czasie		1 802 zł	9 008 zł

Scenariusz warunków skrajnych pokazuje, ile pieniędzy możesz odzyskać w ekstremalnych warunkach rynkowych.

Przedstawione dane liczbowe obejmują wszystkie koszty samego produktu, w tym koszty twojego doradcy lub dystrybutora. W danych liczbowych nie uwzględniono Twojej osobistej sytuacji podatkowej, która również może mieć wpływ na wielkość zwrotu.

Jakie są koszty?

W tabeli podano kwoty, które są pobierane z inwestycji na pokrycie różnych rodzajów kosztów. Kwoty te zależą od kwoty inwestycji oraz okresu utrzymywania produktu. Przedstawione kwoty są ilustracjami opartymi na przykładowej kwocie inwestycji i różnych możliwych okresach inwestycji. Założyliśmy, że:

- w pierwszym roku otrzymałbyś z powrotem kwotę, którą zainwestowałeś (0 % rocznej stopy zwrotu). W odniesieniu do pozostałych okresów utrzymywania założyliśmy, że produkt osiąga wyniki takie, jak pokazano w scenariuszu umiarkowanym.
- zainwestowano 25 000 zł.

Prosimy zwrócić uwagę na fakt, że inwestycja jest możliwa tylko w połączeniu z opłacaniem składki ochronnej, która jest przeznaczona na świadczenie ochrony w wybranym przez klienta zakresie.

Koszty w czasie

Inwestycja	25 000 zł	Jeżeli oszczędzający wyjdzie z inwestycji po 1 roku (wcześniejsze wyjście z inwestycji)	Jeżeli oszczędzający wyjdzie z inwestycji po 5 latach (zalecany okres utrzymywania produktu)
Całkowite koszty		202 zł	2 520 zł
Wpływ kosztów w skali roku*		7.2 %	3.5 % każdego roku

* - Ilustruje to, w jaki sposób koszty zmniejszają Twój zwrot każdego roku w okresie utrzymywania. Na przykład pokazuje to, że w przypadku wyjścia z inwestycji z upływem zalecanego okresu utrzymywania inwestycji prognozowany średni roczny zwrot w scenariuszu umiarkowanym wynosi 9.5 % przed uwzględnieniem kosztów i 6.0 % po uwzględnieniu kosztów.

Struktura kosztów

Tabela poniżej pokazuje:

- wpływ w ujęciu rocznym poszczególnych rodzajów kosztów na zwrot z inwestycji, który możesz uzyskać na koniec zalecanego okresu utrzymywania,
- znaczenie poszczególnych kategorii kosztów.

Poniższa tabela przedstawia wpływ na zwrot w ujęciu rocznym

Koszty jednorazowe przy wejściu lub wyjściu		Wpływ kosztów w skali roku, jeżeli oszczędzający wyjdzie z inwestycji po zalecanym okresie utrzymywania
Koszty wejścia	Koszty ponoszone przy wejściu w inwestycję. [Jest to największa kwota, jaką zapłacisz; możliwe, że zapłacisz mniej].	0.2 %
Koszty wyjścia	Koszty wyjścia z inwestycji po upływie terminu zapadalności.	0.0 %
Koszty bieżące (ponoszone każdego roku)		Wpływ kosztów w skali roku, jeżeli oszczędzający wyjdzie z inwestycji po zalecanym okresie utrzymywania
Oplaty za zarządzanie i inne koszty administracyjne lub operacyjne	Wpływ kosztów, które ponosimy corocznie w związku z zarządzaniem Twoimi inwestycjami oraz kosztów przedstawionych w sekcji „Świadczenia ubezpieczeniowe i koszty”. Jest to szacunek oparty na rzeczywistych kosztach z ostatniego roku.	2.3 %
Koszty transakcji	Wpływ kosztów kupna i sprzedaży przez nas inwestycji bazowych na potrzebę produktu. Jest to szacunkowa kwota kosztów ponoszonych przy zakupie i sprzedaży bazowych wariantów inwestycyjnych dla danego produktu. Rzeczywista kwota będzie się różnić w zależności od tego, jak dużo kupujemy i sprzedajemy.	1.0 %
Koszty dodatkowe ponoszone w szczególnych warunkach		Wpływ kosztów w skali roku, jeżeli oszczędzający wyjdzie z inwestycji po zalecanym okresie utrzymywania
Oplaty za wyniki (i premie motywacyjne)	Takie opłaty nie są pobierane.	0.00 (0.0)%

Powyżej przedstawione koszty obejmują wszystkie koszty inwestycji, w przypadku gdy inwestor indywidualny inwestuje wyłącznie w ten konkretny wariant inwestycyjny.

Prezentacja wyników osiągniętych w przeszłości dla każdego bazowego wariantu inwestycyjnego w danym okresie znajduje się na stronie www.nn.pl/KID w załączniku do dokumentu zawierającego kluczowe informacje o instrumentach bazowych.

Załącznik

Ten wykres przedstawia wyniki funduszu (UFK) jako procentową stratę lub procentowy zysk w skali roku w ciągu ostatnich 10 lat. Fundusz (UFK) UFK NN Polski Odpowiedzialnego Inwestowania .

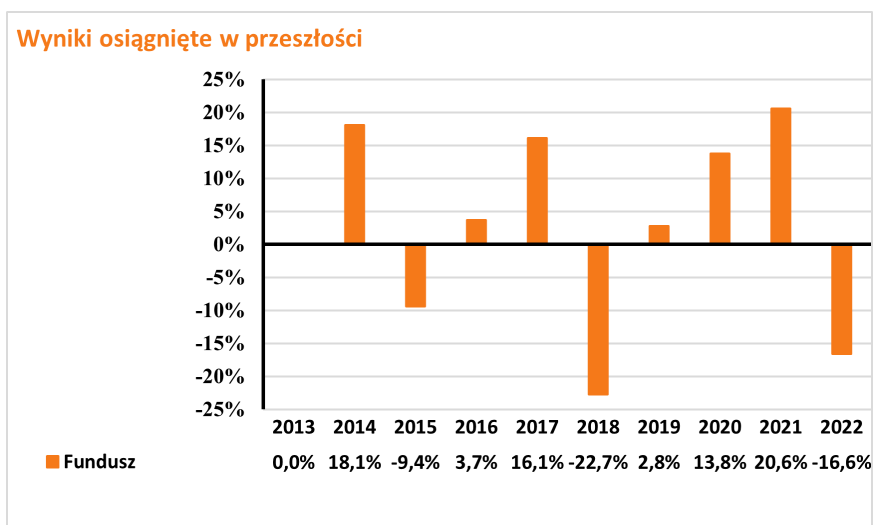

Wyniki osiągnięte w przeszłości nie są wiarygodnym wskaźnikiem przyszłych wyników. W przyszłości sytuacja na rynkach może kształtować się w zgoła odmienny sposób.

Dotychczasowe wyniki mogą jednak pomóc ocenić, w jaki sposób funduszem zarządzano w przeszłości.

Wyniki przedstawia się po odliczeniu opłat bieżących (opłat za zarządzanie oraz kosztów transakcji). Płatność składki ochronnej nie ma wpływu na zwrot z inwestycji. Wszelkie opłaty za wejście i wyjście są wyłączone z obliczeń a ich wysokość jest ujęta w tabelach: Koszty w czasie oraz Struktura kosztów.

UFK został uruchomiony w roku 2010 .

Dokument zawierający kluczowe informacje o "UFK NN (L) Globalny Spółek Dywidendowych"

Data sporządzenia / ostatniej zmiany: 11.08.2023 r.

Ostrzeżenie: Masz zamiar zakupić produkt, który nie jest prosty i może być trudny w zrozumieniu.

Co to za produkt?

"Umowa dodatkowa ubezpieczenia na życie z Ubezpieczeniowymi Funduszami Kapitałowymi, kod produktu: SF12, to Umowa dodatkowa do indywidualnego ubezpieczenia na życie Ochrona Jutra, kod produktu: TUL1 (Umowa podstawowa), która zawierana jest dobrowolnie.

Cele inwestycyjne i środki służące do osiągnięcia tych celów

Fundusz jest jednym z instrumentów bazowych dostępnych w produkcie. Celem inwestycyjnym jest wzrost wartości aktywów funduszu i jest on realizowany poprzez inwestowanie do 100% aktywów w jednostki uczestnictwa Goldman Sachs Globalny Spółek Dywidendowych. Fundusz docelowy realizuje cel inwestycyjny poprzez inwestowanie do 100% aktywów tego subfunduszu, ale nie mniej niż 70% aktywów, w tytuły uczestnictwa subfunduszu Goldman Sachs Global Equity Income wyodrębnionego w ramach funduszu zagranicznego Goldman Sachs Funds III otwartego funduszu inwestycyjnego o zmiennym kapitale (SICAV). Goldman Sachs Global Equity Income zasadniczo inwestuje (co najmniej 2/3 aktywów) w zdywersyfikowany portfel akcji i/lub innych zbywalnych papierów wartościowych (warrantów na zbywalne papiery wartościowe – do maksymalnego poziomu 10% aktywów netto subfunduszu – oraz obligacji zamiennych) emitowanych przez spółki założone, notowane na giełdzie papierów wartościowych lub stanowiące przedmiot obrotu w dowolnym miejscu na świecie. Główne czynniki, od których zależy zwrot z Funduszu to wartość instrumentów, w które są lokowane jego środki oraz okres ubezpieczenia. Zwrot z Funduszu ustala się poprzez różnicę w cenie jednostki uczestnictwa Funduszu w danym okresie. Na zwrot z inwestycji mają wpływ również następujące elementy, o ile dotyczą Funduszu: opłaty (np.: opłaty pobierane z aktywów Funduszu, opłaty pobierane poprzez umorzenie odpowiedniej liczby jednostek uczestnictwa Funduszu) oraz czy otrzymywane wynagrodzenie w formie premii inwestycyjnej przeznaczane jest w całości bądź części na zwiększenie aktywów Funduszu. Szczegółowe informacje o:

- opłatach znajdziesz w Ogólnych Warunkach Ubezpieczenia (OWU) wraz z załącznikami,
- wynagrodzeniu w formie premii inwestycyjnej znajdziesz w ogólnym dokumencie zawierającym kluczowe informacje, do którego załącznikiem jest niniejszy dokument zawierający kluczowe informacje o instrumentach bazowych.

Zakładany rynek docelowy

Fundusz przeznaczony jest dla inwestorów, którzy planują oszczędzanie przez okres co najmniej 5 lat, oczekują wysokich zysków oraz akceptują stosunkowo wysokie ryzyko związane z inwestycjami w tytuły uczestnictwa funduszu zagranicznego inwestującego w akcje, tzn. liczą się z możliwością silnych wahań wartości ich inwestycji, szczególnie w krótkim okresie, włącznie z możliwością utraty części zainwestowanych środków, oraz akceptują ryzyko związane z koncentracją inwestycji w skali globalnej w spółki oferujące atrakcyjny zwrot z dywidend, a także akceptują średnie ryzyko zmian kursu złotego w stosunku do innych walut, w szczególności do euro.

Jakie są ryzyka i możliwe korzyści?

Wskaźnik ryzyka



Wskaźnik ryzyka przedstawiony jest na powyższym grafie. Pokazuje on, jakie jest prawdopodobieństwo straty pieniędzy na produkcie z powodu zmian rynkowych lub wskutek tego, że nie mamy możliwości wypłacenia Ci pieniędzy.

Sklasyfikowaliśmy ten Fundusz jako [4] na 7, co stanowi [4=średnią] klasę ryzyka. Oznacza to, że potencjalne straty wskutek przyszłych wyników oceniane są jako [4= średnie], a złe warunki rynkowe [4=mogą wpłynąć] na naszą zdolność do wypłacenia Ci pieniędzy.

Ten wariant bazowy produktu nie uwzględnia żadnej ochrony przed przyszłymi wynikami na rynku, więc możesz stracić część lub całość swojej inwestycji.

Główne ryzyka wiążące się z inwestycjami funduszu, które mają istotne znaczenie i które nie mogły zostać odpowiednio uwzględnione w ogólnym wskaźniku ryzyka, to w szczególności:

- ryzyko rynkowe
- ryzyko rozliczenia
- ryzyko płynności
- ryzyko walutowe

Scenariusze dotyczące wyników

W tej tabeli pokazano, ile pieniędzy możesz dostać z powrotem w ciągu zalecanego okresu utrzymywania produktu w różnych scenariuszach, przy założeniu, że inwestujesz 5 000 zł rocznie przez cały zalecany okres utrzymywania produktu.

Przedstawione scenariusze pokazują, jakie wyniki mogłaby przynieść Twoja inwestycja. Możesz porównać je ze scenariuszami dotyczącymi innych produktów. Przedstawione scenariusze są szacunkami przyszłych wyników opartymi na dowodach z przeszłości oraz na zmienności wartości tej inwestycji i nie stanowią dokładnego wskaźnika.

Ostateczna wartość inwestycji w ten produkt zależy od przyszłych wyników rynku. Przyszła sytuacja rynkowa jest niepewna i nie można dokładnie przewidzieć, jak się rozwinie.

Przedstawione scenariusze: niekorzystny, umiarkowany i korzystny, są ilustracjami wykorzystującymi najgorsze, średnie i najlepsze wyniki produktu z ostatnich 10 lat. W przyszłości sytuacja na rynkach może kształtować się w zgoła odmienny sposób.

Tego rodzaju scenariusz niekorzystny, umiarkowany i korzystny miał miejsce w przypadku inwestycji między 2013 i 2023 rokiem.

Zalecany okres utrzymywania: 5 lat		Jeżeli oszczędzający wyjdzie z inwestycji 1 po roku (wcześniejsze wyjście z inwestycji)	Jeżeli oszczędzający wyjdzie z inwestycji po 5 latach (zalecany okres utrzymywania produktu)
Przykładowa inwestycja	5 000 zł		
Składka ubezpieczeniowa	1 802 zł		
Scenariusze (w przypadku dożycia)			
Minimum	Nie ma minimalnego gwarantowanego zwrotu w przypadku wyjścia z inwestycji. Oszczędzający może stracić część lub całość swojej inwestycji.		
Warunki skrajne	Końcowa wartość inwestycji po odliczeniu kosztów	2 718 zł	15 017 zł
	Średnia roczna stopa zwrotu	-71.1 %	-19.8 %
Niekorzystny	Końcowa wartość inwestycji po odliczeniu kosztów	4 416 zł	15 684 zł
	Średnia roczna stopa zwrotu	-20.8 %	-18.1 %
Umiarkowany	Końcowa wartość inwestycji po odliczeniu kosztów	5 106 zł	29 791 zł
	Średnia roczna stopa zwrotu	3.9 %	6.9 %
Korzystny	Końcowa wartość inwestycji po odliczeniu kosztów	5 916 zł	31 479 zł
	Średnia roczna stopa zwrotu	35.5 %	9.1 %
Kwota zainwestowana w czasie		5 000 zł	25 000 zł
Scenariusz (w przypadku śmierci)			
Zdarzenie ubezpieczeniowe (śmierć)	Końcowa wartość inwestycji po odliczeniu kosztów przysługująca beneficjentom	395 106 zł	419 791 zł
Składka ubezpieczeniowa pobrana w czasie		1 802 zł	9 008 zł

Scenariusz warunków skrajnych pokazuje, ile pieniędzy możesz odzyskać w ekstremalnych warunkach rynkowych.

Przedstawione dane liczbowe obejmują wszystkie koszty samego produktu, w tym koszty twojego doradcy lub dystrybutora. W danych liczbowych nie uwzględniono Twojej osobistej sytuacji podatkowej, która również może mieć wpływ na wielkość zwrotu.

Jakie są koszty?

W tabeli podano kwoty, które są pobierane z inwestycji na pokrycie różnych rodzajów kosztów. Kwoty te zależą od kwoty inwestycji oraz okresu utrzymywania produktu. Przedstawione kwoty są ilustracjami opartymi na przykładowej kwocie inwestycji i różnych możliwych okresach inwestycji. Założyliśmy, że:

- w pierwszym roku otrzymałbyś z powrotem kwotę, którą zainwestowałeś (0 % rocznej stopy zwrotu). W odniesieniu do pozostałych okresów utrzymywania założyliśmy, że produkt osiąga wyniki takie, jak pokazano w scenariuszu umiarkowanym.
- zainwestowano 25 000 zł.

Prosimy zwrócić uwagę na fakt, że inwestycja jest możliwa tylko w połączeniu z opłacaniem składki ochronnej, która jest przeznaczona na świadczenie ochrony w wybranym przez klienta zakresie.

Koszty w czasie

Inwestycja	25 000 zł	Jeżeli oszczędzający wyjdzie z inwestycji po 1 roku (wcześniejsze wyjście z inwestycji)	Jeżeli oszczędzający wyjdzie z inwestycji po 5 latach (zalecany okres utrzymywania produktu)
Całkowite koszty		185 zł	2 131 zł
Wpływ kosztów w skali roku*		6.8 %	2.9 % każdego roku

* - Ilustruje to, w jaki sposób koszty zmniejszają Twój zwrot każdego roku w okresie utrzymywania. Na przykład pokazuje to, że w przypadku wyjścia z inwestycji z upływem zalecanego okresu utrzymywania inwestycji prognozowany średni roczny zwrot w scenariuszu umiarkowanym wynosi 9.9 % przed uwzględnieniem kosztów i 6.9 % po uwzględnieniu kosztów.

Struktura kosztów

Tabela poniżej pokazuje:

- wpływ w ujęciu rocznym poszczególnych rodzajów kosztów na zwrot z inwestycji, który możesz uzyskać na koniec zalecanego okresu utrzymywania,
- znaczenie poszczególnych kategorii kosztów.

Poniższa tabela przedstawia wpływ na zwrot w ujęciu rocznym

Koszty jednorazowe przy wejściu lub wyjściu		Wpływ kosztów w skali roku, jeżeli oszczędzający wyjdzie z inwestycji po zalecanym okresie utrzymywania
Koszty wejścia	Koszty ponoszone przy wejściu w inwestycję. [Jest to największa kwota, jaką zapłacisz; możliwe, że zapłacisz mniej].	0.2 %
Koszty wyjścia	Koszty wyjścia z inwestycji po upływie terminu zapadalności.	0.0 %
Koszty bieżące (ponoszone każdego roku)		Wpływ kosztów w skali roku, jeżeli oszczędzający wyjdzie z inwestycji po zalecanym okresie utrzymywania
Oplaty za zarządzanie i inne koszty administracyjne lub operacyjne	Wpływ kosztów, które ponosimy corocznie w związku z zarządzaniem Twoimi inwestycjami oraz kosztów przedstawionych w sekcji „Świadczenia ubezpieczeniowe i koszty”. Jest to szacunek oparty na rzeczywistych kosztach z ostatniego roku.	2.5 %
Koszty transakcji	Wpływ kosztów kupna i sprzedaży przez nas inwestycji bazowych na potrzebę produktu. Jest to szacunkowa kwota kosztów ponoszonych przy zakupie i sprzedaży bazowych wariantów inwestycyjnych dla danego produktu. Rzeczywista kwota będzie się różnić w zależności od tego, jak dużo kupujemy i sprzedajemy.	0.2 %
Koszty dodatkowe ponoszone w szczególnych warunkach		Wpływ kosztów w skali roku, jeżeli oszczędzający wyjdzie z inwestycji po zalecanym okresie utrzymywania
Oplaty za wyniki (i premie motywacyjne)	Takie opłaty nie są pobierane.	0.00 (0.0)%

Powyżej przedstawione koszty obejmują wszystkie koszty inwestycji, w przypadku gdy inwestor indywidualny inwestuje wyłącznie w ten konkretny wariant inwestycyjny.

Prezentacja wyników osiągniętych w przeszłości dla każdego bazowego wariantu inwestycyjnego w danym okresie znajduje się na stronie www.nn.pl/KID w załączniku do dokumentu zawierającego kluczowe informacje o instrumentach bazowych.

Załącznik

Ten wykres przedstawia wyniki funduszu (UFK) jako procentową stratę lub procentowy zysk w skali roku w ciągu ostatnich 10 lat. Fundusz (UFK) UFK NN (L) Globalny Spółek Dywidendowych .

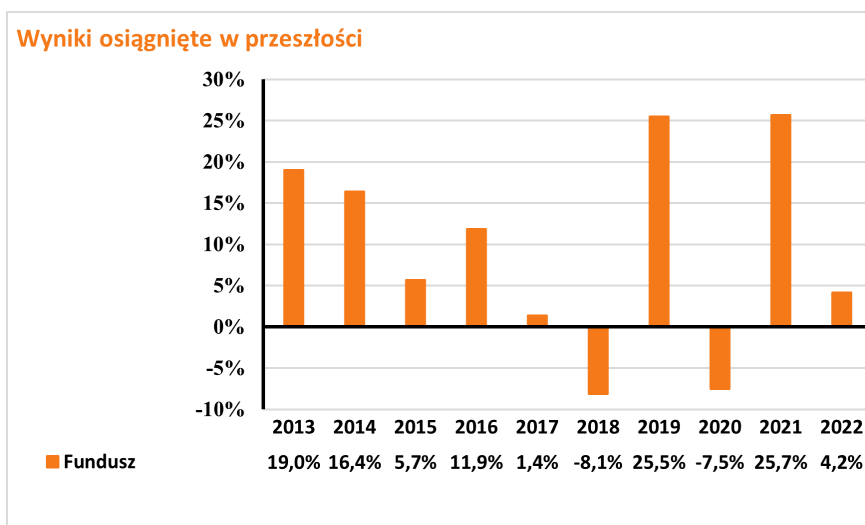

Wyniki osiągnięte w przeszłości nie są wiarygodnym wskaźnikiem przyszłych wyników. W przyszłości sytuacja na rynkach może kształtować się w zgoła odmienny sposób.

Dotychczasowe wyniki mogą jednak pomóc ocenić, w jaki sposób funduszem zarządzano w przeszłości.

Wyniki przedstawia się po odliczeniu opłat bieżących (opłat za zarządzanie oraz kosztów transakcji). Płatność składki ochronnej nie ma wpływu na zwrot z inwestycji. Wszelkie opłaty za wejście i wyjście są wyłączone z obliczeń a ich wysokość jest ujęta w tabelach: Koszty w czasie oraz Struktura kosztów.

UFK został uruchomiony w roku 2010 .

Dokument zawierający kluczowe informacje o "UFK NN (L) Spółek Dywidendowych USA"

Data sporządzenia / ostatniej zmiany: 11.08.2023 r.

Ostrzeżenie: Masz zamiar zakupić produkt, który nie jest prosty i może być trudny w zrozumieniu.

Co to za produkt?

"Umowa dodatkowa ubezpieczenia na życie z Ubezpieczeniowymi Funduszami Kapitałowymi, kod produktu: SF12, to Umowa dodatkowa do indywidualnego ubezpieczenia na życie Ochrona Jutra, kod produktu: TUL1 (Umowa podstawowa), która zawierana jest dobrowolnie.

Cele inwestycyjne i środki służące do osiągnięcia tych celów

Fundusz jest jednym z instrumentów bazowych dostępnych w produkcie. Celem inwestycyjnym jest wzrost wartości aktywów funduszu i jest on realizowany poprzez inwestowanie do 100% aktywów w jednostki uczestnictwa Goldman Sachs Spółek Dywidendowych USA. Fundusz docelowy realizuje cel inwestycyjny Goldman Sachs Spółek Dywidendowych USA poprzez inwestowanie do 100% aktywów tego subfunduszu, ale nie mniej niż 70% aktywów, w tytuły uczestnictwa subfunduszu Goldman Sachs US Equity Income. Goldman Sachs US Equity Income inwestuje przede wszystkim w zdywersyfikowany portfel akcji i/lub innych zbywalnych papierów wartościowych (warrantów na zbywalne papiery wartościowe – do maksymalnego poziomu 10% aktywów netto subfunduszu – oraz obligacji zamiennych) emitowanych przez spółki zarejestrowane, notowane na giełdzie papierów wartościowych lub stanowiące przedmiot obrotu w Stanach Zjednoczonych i oferujące atrakcyjny zwrot z dywidend. Emitentami są spółki posiadające centralę lub prowadzące podstawową działalność gospodarczą w Stanach Zjednoczonych. Główne czynniki, od których zależy zwrot z Funduszu to wartość instrumentów, w które są lokowane jego środki oraz okres ubezpieczenia. Zwrot z Funduszu ustala się poprzez różnicę w cenie jednostki uczestnictwa Funduszu w danym okresie. Na zwrot z inwestycji mają wpływ również następujące elementy, o ile dotyczą Funduszu: opłaty (np.: opłaty pobierane z aktywów Funduszu, opłaty pobierane poprzez umorzenie odpowiedniej liczby jednostek uczestnictwa Funduszu) oraz czy otrzymywane wynagrodzenie w formie premii inwestycyjnej przeznaczane jest w całości bądź części na zwiększenie aktywów Funduszu. Szczegółowe informacje o: - opłatach znajdziesz w Ogólnych Warunkach Ubezpieczenia (OWU) wraz z załącznikami, - wynagrodzeniu w formie premii inwestycyjnej znajdziesz w ogólnym dokumencie zawierającym kluczowe informacje, do którego załącznikiem jest niniejszy dokument zawierający kluczowe informacje o instrumentach bazowych.

Zakładany rynek docelowy

Fundusz przeznaczony jest dla inwestorów, którzy planują oszczędzanie przez okres co najmniej 5 lat, oczekują wysokich zysków oraz akceptują stosunkowo wysokie ryzyko związane z inwestycjami w tytuły uczestnictwa funduszu zagranicznego inwestującego w akcje, tzn. liczą się z możliwością silnych wahań wartości ich inwestycji, szczególnie w krótkim okresie, włącznie z możliwością utraty części inwestowanych środków, oraz akceptują ryzyko związane z koncentracją inwestycji w spółki oferujące atrakcyjny zwrot z dywidend oraz z koncentracją inwestycji na rynku Stanów Zjednoczonych, a także akceptują średnie ryzyko zmian kursu złotego w stosunku do dolara amerykańskiego.

Jakie są ryzyka i możliwe korzyści?

Wskaźnik ryzyka



Główne ryzyka wiążące się z inwestycjami funduszu, które mają istotne znaczenie i które nie mogły zostać odpowiednio uwzględnione w ogólnym wskaźniku ryzyka, to w szczególności:

- ryzyko rozliczenia
- ryzyko płynności
- ryzyko walutowe

Wskaźnik ryzyka przedstawiony jest na powyższym grafie. Pokazuje on, jakie jest prawdopodobieństwo straty pieniędzy na produkcie z powodu zmian rynkowych lub wskutek tego, że nie mamy możliwości wypłacenia Ci pieniędzy.

Sklasyfikowaliśmy ten Fundusz jako [4] na 7, co stanowi [4=średnią] klasę ryzyka. Oznacza to, że potencjalne straty wskutek przyszłych wyników oceniane są jako [4= średnie], a złe warunki rynkowe [4=mogą wpłynąć] na naszą zdolność do wypłacenia Ci pieniędzy.

Ten wariant bazowy produktu nie uwzględnia żadnej ochrony przed przyszłymi wynikami na rynku, więc możesz stracić część lub całość swojej inwestycji.

Scenariusze dotyczące wyników

W tej tabeli pokazano, ile pieniędzy możesz dostać z powrotem w ciągu zalecanego okresu utrzymywania produktu w różnych scenariuszach, przy założeniu, że inwestujesz 5 000 zł rocznie przez cały zalecany okres utrzymywania produktu.

Przedstawione scenariusze pokazują, jakie wyniki mogłaby przynieść Twoja inwestycja. Możesz porównać je ze scenariuszami dotyczącymi innych produktów. Przedstawione scenariusze są szacunkami przyszłych wyników opartymi na dowodach z przeszłości oraz na zmienności wartości tej inwestycji i nie stanowią dokładnego wskaźnika.

Ostateczna wartość inwestycji w ten produkt zależy od przyszłych wyników rynku. Przyszła sytuacja rynkowa jest niepewna i nie można dokładnie przewidzieć, jak się rozwinie.

Przedstawione scenariusze: niekorzystny, umiarkowany i korzystny, są ilustracjami wykorzystującymi najgorsze, średnie i najlepsze wyniki produktu z ostatnich 10 lat. W przyszłości sytuacja na rynkach może kształtować się w zgoła odmienny sposób.

Tego rodzaju scenariusz niekorzystny, umiarkowany i korzystny miał miejsce w przypadku inwestycji między 2013 i 2023 rokiem.

Zalecany okres utrzymywania: 5 lat		Jeżeli oszczędzający wyjdzie z inwestycji 1 po roku (wcześniejsze wyjście z inwestycji)	Jeżeli oszczędzający wyjdzie z inwestycji po 5 latach (zalecany okres utrzymywania produktu)
Przykładowa inwestycja	5 000 zł		
Składka ubezpieczeniowa	1 802 zł		
Scenariusze (w przypadku dożycia)			
Minimum	Nie ma minimalnego gwarantowanego zwrotu w przypadku wyjścia z inwestycji. Oszczędzający może stracić część lub całość swojej inwestycji.		
Warunki skrajne	Końcowa wartość inwestycji po odliczeniu kosztów	2 444 zł	14 985 zł
	Średnia roczna stopa zwrotu	-77.4 %	-19.8 %
Niekorzystny	Końcowa wartość inwestycji po odliczeniu kosztów	4 367 zł	14 985 zł
	Średnia roczna stopa zwrotu	-22.5 %	-19.8 %
Umiarkowany	Końcowa wartość inwestycji po odliczeniu kosztów	5 049 zł	29 008 zł
	Średnia roczna stopa zwrotu	1.8 %	5.9 %
Korzystny	Końcowa wartość inwestycji po odliczeniu kosztów	5 987 zł	31 254 zł
	Średnia roczna stopa zwrotu	38.3 %	8.9 %
Kwota zainwestowana w czasie	5 000 zł	25 000 zł	
Scenariusz (w przypadku śmierci)			
Zdarzenie ubezpieczeniowe (śmierć)	Końcowa wartość inwestycji po odliczeniu kosztów przysługująca beneficjentom	395 049 zł	419 008 zł
Składka ubezpieczeniowa pobrana w czasie	1 802 zł	9 008 zł	

Scenariusz warunków skrajnych pokazuje, ile pieniędzy możesz odzyskać w ekstremalnych warunkach rynkowych.

Przedstawione dane liczbowe obejmują wszystkie koszty samego produktu, w tym koszty twojego doradcy lub dystrybutora. W danych liczbowych nie uwzględniono Twojej osobistej sytuacji podatkowej, która również może mieć wpływ na wielkość zwrotu.

Jakie są koszty?

W tabeli podano kwoty, które są pobierane z inwestycji na pokrycie różnych rodzajów kosztów. Kwoty te zależą od kwoty inwestycji oraz okresu utrzymywania produktu. Przedstawione kwoty są ilustracjami opartymi na przykładowej kwocie inwestycji i różnych możliwych okresach inwestycji. Założyliśmy, że:

- w pierwszym roku otrzymałbyś z powrotem kwotę, którą zainwestowałeś (0 % rocznej stopy zwrotu). W odniesieniu do pozostałych okresów utrzymywania założyliśmy, że produkt osiąga wyniki takie, jak pokazano w scenariuszu umiarkowanym.
- zainwestowano 25 000 zł.

Prosimy zwrócić uwagę na fakt, że inwestycja jest możliwa tylko w połączeniu z opłacaniem składki ochronnej, która jest przeznaczona na świadczenie ochrony w wybranym przez klienta zakresie.

Koszty w czasie

Inwestycja 25 000 zł	Jeżeli oszczędzający wyjdzie z inwestycji po 1 roku (wcześniejsze wyjście z inwestycji)	Jeżeli oszczędzający wyjdzie z inwestycji po 5 latach (zalecany okres utrzymywania produktu)
Całkowite koszty	190 zł	2 225 zł
Wpływ kosztów w skali roku*	6.9 %	3.1 % każdego roku

* - Ilustruje to, w jaki sposób koszty zmniejszają Twój zwrot każdego roku w okresie utrzymywania. Na przykład pokazuje to, że w przypadku wyjścia z inwestycji z upływem zalecanego okresu utrzymywania inwestycji prognozowany średni roczny zwrot w scenariuszu umiarkowanym wynosi 9.0 % przed uwzględnieniem kosztów i 5.9 % po uwzględnieniu kosztów.

Struktura kosztów

Tabela poniżej pokazuje:

- wpływ w ujęciu rocznym poszczególnych rodzajów kosztów na zwrot z inwestycji, który możesz uzyskać na koniec zalecanego okresu utrzymywania,
- znaczenie poszczególnych kategorii kosztów.

Poniższa tabela przedstawia wpływ na zwrot w ujęciu rocznym

Koszty jednorazowe przy wejściu lub wyjściu		Wpływ kosztów w skali roku, jeżeli oszczędzający wyjdzie z inwestycji po zalecanym okresie utrzymywania
Koszty wejścia	Koszty ponoszone przy wejściu w inwestycję. [Jest to największa kwota, jaką zapłacisz; możliwe, że zapłacisz mniej].	0.2 %
Koszty wyjścia	Koszty wyjścia z inwestycji po upływie terminu zapadalności.	0.0 %
Koszty bieżące (ponoszone każdego roku)		Wpływ kosztów w skali roku, jeżeli oszczędzający wyjdzie z inwestycji po zalecanym okresie utrzymywania
Oplaty za zarządzanie i inne koszty administracyjne lub operacyjne	Wpływ kosztów, które ponosimy corocznie w związku z zarządzaniem Twoimi inwestycjami oraz kosztów przedstawionych w sekcji „Świadczenia ubezpieczeniowe i koszty”. Jest to szacunek oparty na rzeczywistych kosztach z ostatniego roku.	2.6 %
Koszty transakcji	Wpływ kosztów kupna i sprzedaży przez nas inwestycji bazowych na potrzebę produktu. Jest to szacunkowa kwota kosztów ponoszonych przy zakupie i sprzedaży bazowych wariantów inwestycyjnych dla danego produktu. Rzeczywista kwota będzie się różnić w zależności od tego, jak dużo kupujemy i sprzedajemy.	0.3 %
Koszty dodatkowe ponoszone w szczególnych warunkach		Wpływ kosztów w skali roku, jeżeli oszczędzający wyjdzie z inwestycji po zalecanym okresie utrzymywania
Oplaty za wyniki (i premie motywacyjne)	Takie opłaty nie są pobierane.	0.00 (0.0)%

Powyżej przedstawione koszty obejmują wszystkie koszty inwestycji, w przypadku gdy inwestor indywidualny inwestuje wyłącznie w ten konkretny wariant inwestycyjny.

Prezentacja wyników osiągniętych w przeszłości dla każdego bazowego wariantu inwestycyjnego w danym okresie znajduje się na stronie www.nn.pl/KID w załączniku do dokumentu zawierającego kluczowe informacje o instrumentach bazowych.

Załącznik

Ten wykres przedstawia wyniki funduszu (UFK) jako procentową stratę lub procentowy zysk w skali roku w ciągu ostatnich 10 lat. Fundusz (UFK) UFK NN (L) Spółek Dywidendowych USA

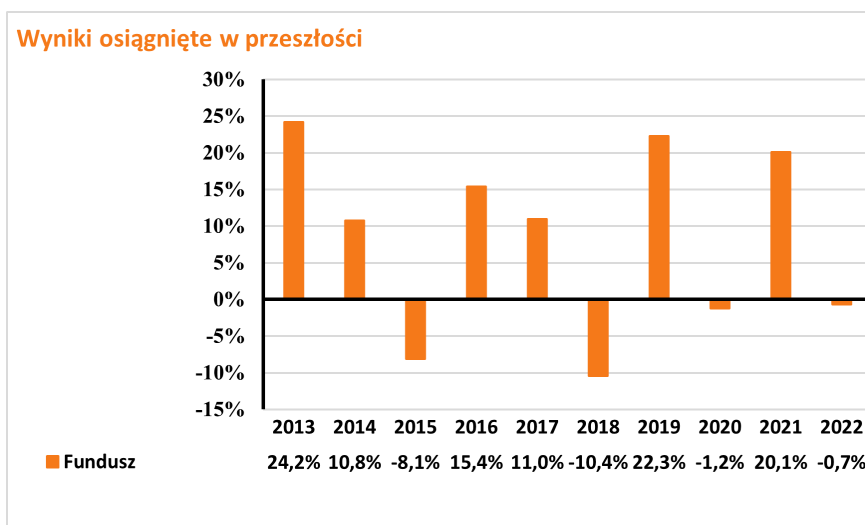

Wyniki osiągnięte w przeszłości nie są wiarygodnym wskaźnikiem przyszłych wyników. W przyszłości sytuacja na rynkach może kształtować się w zgoła odmienny sposób.

Dotychczasowe wyniki mogą jednak pomóc ocenić, w jaki sposób funduszem zarządzano w przeszłości.

Wyniki przedstawia się po odliczeniu opłat bieżących (opłat za zarządzanie oraz kosztów transakcji). Płatność składki ochronnej nie ma wpływu na zwrot z inwestycji. Wszelkie opłaty za wejście i wyjście są wyłączone z obliczeń a ich wysokość jest ujęta w tabelach: Koszty w czasie oraz Struktura kosztów.

UFK został uruchomiony w roku 2010 .

Dokument zawierający kluczowe informacje o "UFK NN (L) Europejski Spółek Dywidendowych"

Data sporządzenia / ostatniej zmiany: 11.08.2023 r.

Ostrzeżenie: Masz zamiar zakupić produkt, który nie jest prosty i może być trudny w zrozumieniu.

Co to za produkt?

"Umowa dodatkowa ubezpieczenia na życie z Ubezpieczeniowymi Funduszami Kapitałowymi, kod produktu: SF12, to Umowa dodatkowa do indywidualnego ubezpieczenia na życie Ochrona Jutra, kod produktu: TUL1 (Umowa podstawowa), która zawierana jest dobrowolnie.

Cele inwestycyjne i środki służące do osiągnięcia tych celów

Fundusz jest jednym z instrumentów bazowych dostępnych w produkcji. Celem inwestycyjnym jest wzrost wartości aktywów funduszu i jest on realizowany poprzez inwestowanie do 100% aktywów w jednostki uczestnictwa NN Subfunduszu Europejskiego Spółek Dywidendowych (L). Fundusz docelowy realizuje cel inwestycyjny NN Subfunduszu Europejskiego Spółek Dywidendowych (L) poprzez inwestowanie do 100% aktywów tego subfunduszu, ale nie mniej niż 70% aktywów, w tytuły uczestnictwa subfunduszu NN (L) European High Dividend. NN (L) European High Dividend przede wszystkim inwestuje w europejskie akcje oferujące atrakcyjną stopę zwrotu z dywidend. Akcje emitowane są przez spółki zarejestrowane, notowane na giełdzie papierów wartościowych lub stanowiące przedmiot obrotu w dowolnym kraju europejskim, bez krajów Europy Wschodniej. Emitentami są spółki mające centralę lub prowadzące podstawową działalność gospodarczą w Europie, bez krajów Europy Wschodniej. Główne czynniki, od których zależy zwrot z Funduszu to wartość instrumentów, w które są lokowane jego środki. Zwrot z Funduszu ustala się poprzez różnicę w cenie jednostki uczestnictwa Funduszu w danym okresie. Na zwrot z inwestycji mają wpływ również następujące elementy, o ile dotyczą Funduszu: opłaty (np.: opłaty pobierane z aktywów Funduszu, opłaty pobierane poprzez umorzenie odpowiedniej liczby jednostek uczestnictwa Funduszu) oraz czy otrzymywane wynagrodzenie w formie premii inwestycyjnej przeznaczane jest w całości bądź części na zwiększenie aktywów Funduszu. Szczegółowe informacje o: - opłatach znajdziesz w Ogólnych Warunkach Ubezpieczenia (OWU) wraz z załącznikami, - wynagrodzeniu w formie premii inwestycyjnej znajdziesz w ogólnym dokumencie zawierającym kluczowe informacje, do którego załącznikiem jest niniejszy dokument zawierający kluczowe informacje o instrumentach bazowych.

Zakładany rynek docelowy

Fundusz przeznaczony jest dla inwestorów, którzy planują oszczędzanie przez okres co najmniej 5 lat, oczekują wysokich zysków oraz akceptują wysokie ryzyko związane z inwestycjami w tytuły uczestnictwa funduszu zagranicznego inwestującego w akcje, tzn. liczą się z możliwością silnych wahań wartości ich inwestycji, szczególnie w krótkim okresie, włącznie z możliwością utraty części zainwestowanych środków, a także akceptują ryzyko związane z koncentracją inwestycji w spółki oferujące atrakcyjną stopę zwrotu z dywidend oraz z koncentracją inwestycji na rynku europejskim (bez krajów Europy Wschodniej), a także akceptują średnie ryzyko zmian kursu złotego w stosunku do euro.

Jakie są ryzyka i możliwe korzyści?

Wskaźnik ryzyka



Wskaźnik ryzyka przedstawiony jest na powyższym grafie. Pokazuje on, jakie jest prawdopodobieństwo straty pieniędzy na produkcji z powodu zmian rynkowych lub wskutek tego, że nie mamy możliwości wypłacenia Ci pieniędzy.

Sklasyfikowaliśmy ten Fundusz jako [4] na 7, co stanowi [4=średnią] klasę ryzyka. Oznacza to, że potencjalne straty wskutek przyszłych wyników oceniane są jako [4= średnie], a złe warunki rynkowe [4=mogą wpłynąć] na naszą zdolność do wypłacenia Ci pieniędzy.

Ten wariant bazowy produktu nie uwzględnia żadnej ochrony przed przyszłymi wynikami na rynku, więc możesz stracić część lub całość swojej inwestycji.

Główne ryzyka wiążące się z inwestycjami funduszu, które mają istotne znaczenie i które nie mogły zostać odpowiednio uwzględnione w ogólnym wskaźniku ryzyka, to w szczególności:

- ryzyko rynkowe
- ryzyko rozliczenia
- ryzyko płynności
- ryzyko walutowe

Scenariusze dotyczące wyników

W tej tabeli pokazano, ile pieniędzy możesz dostać z powrotem w ciągu zalecanego okresu utrzymywania produktu w różnych scenariuszach, przy założeniu, że inwestujesz 5 000 zł rocznie przez cały zalecany okres utrzymywania produktu.

Przedstawione scenariusze pokazują, jakie wyniki mogłaby przynieść Twoja inwestycja. Możesz porównać je ze scenariuszami dotyczącymi innych produktów. Przedstawione scenariusze są szacunkami przyszłych wyników opartymi na dowodach z przeszłości oraz na zmienności wartości tej inwestycji i nie stanowią dokładnego wskaźnika.

Ostateczna wartość inwestycji w ten produkt zależy od przyszłych wyników rynku. Przyszła sytuacja rynkowa jest niepewna i nie można dokładnie przewidzieć, jak się rozwinie.

Przedstawione scenariusze: niekorzystny, umiarkowany i korzystny, są ilustracjami wykorzystującymi najgorsze, średnie i najlepsze wyniki produktu z ostatnich 10 lat. W przyszłości sytuacja na rynkach może kształtować się w zgoła odmienny sposób.

Tego rodzaju scenariusz niekorzystny, umiarkowany i korzystny miał miejsce w przypadku inwestycji między 2013 i 2023 rokiem.

Zalecany okres utrzymywania: 5 lat		Jeżeli oszczędzający wyjdzie z inwestycji 1 po roku (wcześniejsze wyjście z inwestycji)	Jeżeli oszczędzający wyjdzie z inwestycji po 5 latach (zalecany okres utrzymywania produktu)
Przykładowa inwestycja	5 000 zł		
Składka ubezpieczeniowa	1 802 zł		
Scenariusze (w przypadku dożycia)			
Minimum	Nie ma minimalnego gwarantowanego zwrotu w przypadku wyjścia z inwestycji. Oszczędzający może stracić część lub całość swojej inwestycji.		
Warunki skrajne	Końcowa wartość inwestycji po odliczeniu kosztów	2 787 zł	14 191 zł
	Średnia roczna stopa zwrotu	-69.4 %	-21.9 %
Niekorzystny	Końcowa wartość inwestycji po odliczeniu kosztów	4 375 zł	15 075 zł
	Średnia roczna stopa zwrotu	-22.2 %	-19.6 %
Umiarkowany	Końcowa wartość inwestycji po odliczeniu kosztów	5 033 zł	27 425 zł
	Średnia roczna stopa zwrotu	1.2 %	3.7 %
Korzystny	Końcowa wartość inwestycji po odliczeniu kosztów	5 825 zł	29 798 zł
	Średnia roczna stopa zwrotu	31.8 %	7.0 %
Kwota zainwestowana w czasie	5 000 zł	25 000 zł	
Scenariusz (w przypadku śmierci)			
Zdarzenie ubezpieczeniowe (śmierć)	Końcowa wartość inwestycji po odliczeniu kosztów przysługująca beneficjentom	395 033 zł	417 425 zł
Składka ubezpieczeniowa pobrana w czasie	1 802 zł	9 008 zł	

Scenariusz warunków skrajnych pokazuje, ile pieniędzy możesz odzyskać w ekstremalnych warunkach rynkowych.

Przedstawione dane liczbowe obejmują wszystkie koszty samego produktu, w tym koszty twojego doradcy lub dystrybutora. W danych liczbowych nie uwzględniono Twojej osobistej sytuacji podatkowej, która również może mieć wpływ na wielkość zwrotu.

Jakie są koszty?

W tabeli podano kwoty, które są pobierane z inwestycji na pokrycie różnych rodzajów kosztów. Kwoty te zależą od kwoty inwestycji oraz okresu utrzymywania produktu. Przedstawione kwoty są ilustracjami opartymi na przykładowej kwocie inwestycji i różnych możliwych okresach inwestycji. Założyliśmy, że:

- w pierwszym roku otrzymałbyś z powrotem kwotę, którą zainwestowałeś (0 % rocznej stopy zwrotu). W odniesieniu do pozostałych okresów utrzymywania założyliśmy, że produkt osiąga wyniki takie, jak pokazano w scenariuszu umiarkowanym.
- zainwestowano 25 000 zł.

Prosimy zwrócić uwagę na fakt, że inwestycja jest możliwa tylko w połączeniu z opłacaniem składki ochronnej, która jest przeznaczona na świadczenie ochrony w wybranym przez klienta zakresie.

Koszty w czasie

Inwestycja 25 000 zł	Jeżeli oszczędzający wyjdzie z inwestycji po 1 roku (wcześniejsze wyjście z inwestycji)	Jeżeli oszczędzający wyjdzie z inwestycji po 5 latach (zalecany okres utrzymywania produktu)
Całkowite koszty	202 zł	2 432 zł
Wpływ kosztów w skali roku*	7.2 %	3.5 % każdego roku

* - Ilustruje to, w jaki sposób koszty zmniejszają Twój zwrot każdego roku w okresie utrzymywania. Na przykład pokazuje to, że w przypadku wyjścia z inwestycji z upływem zalecanego okresu utrzymywania inwestycji prognozowany średni roczny zwrot w scenariuszu umiarkowanym wynosi 7.1 % przed uwzględnieniem kosztów i 3.7 % po uwzględnieniu kosztów.

Struktura kosztów

Tabela poniżej pokazuje:

- wpływ w ujęciu rocznym poszczególnych rodzajów kosztów na zwrot z inwestycji, który możesz uzyskać na koniec zalecanego okresu utrzymywania,
- znaczenie poszczególnych kategorii kosztów.

Poniższa tabela przedstawia wpływ na zwrot w ujęciu rocznym

Koszty jednorazowe przy wejściu lub wyjściu		Wpływ kosztów w skali roku, jeżeli oszczędzający wyjdzie z inwestycji po zalecanym okresie utrzymywania
Koszty wejścia	Koszty ponoszone przy wejściu w inwestycję. [Jest to największa kwota, jaką zapłacisz; możliwe, że zapłacisz mniej].	0.2 %
Koszty wyjścia	Koszty wyjścia z inwestycji po upływie terminu zapadalności.	0.0 %
Koszty bieżące (ponoszone każdego roku)		Wpływ kosztów w skali roku, jeżeli oszczędzający wyjdzie z inwestycji po zalecanym okresie utrzymywania
Oplaty za zarządzanie i inne koszty administracyjne lub operacyjne	Wpływ kosztów, które ponosimy corocznie w związku z zarządzaniem Twoimi inwestycjami oraz kosztów przedstawionych w sekcji „Świadczenia ubezpieczeniowe i koszty”. Jest to szacunek oparty na rzeczywistych kosztach z ostatniego roku.	2.7 %
Koszty transakcji	Wpływ kosztów kupna i sprzedaży przez nas inwestycji bazowych na potrzebę produktu. Jest to szacunkowa kwota kosztów ponoszonych przy zakupie i sprzedaży bazowych wariantów inwestycyjnych dla danego produktu. Rzeczywista kwota będzie się różnić w zależności od tego, jak dużo kupujemy i sprzedajemy.	0.7 %
Koszty dodatkowe ponoszone w szczególnych warunkach		Wpływ kosztów w skali roku, jeżeli oszczędzający wyjdzie z inwestycji po zalecanym okresie utrzymywania
Oplaty za wyniki (i premie motywacyjne)	Takie opłaty nie są pobierane.	0.00 (0.0)%

Powyżej przedstawione koszty obejmują wszystkie koszty inwestycji, w przypadku gdy inwestor indywidualny inwestuje wyłącznie w ten konkretny wariant inwestycyjny.

Prezentacja wyników osiągniętych w przeszłości dla każdego bazowego wariantu inwestycyjnego w danym okresie znajduje się na stronie www.nn.pl/KID w załączniku do dokumentu zawierającego kluczowe informacje o instrumentach bazowych.

Załącznik

Ten wykres przedstawia wyniki funduszu (UFK) jako procentową stratę lub procentowy zysk w skali roku w ciągu ostatnich 10 lat. Fundusz (UFK) UFK NN (L) Europejski Spółek Dywidendowych .

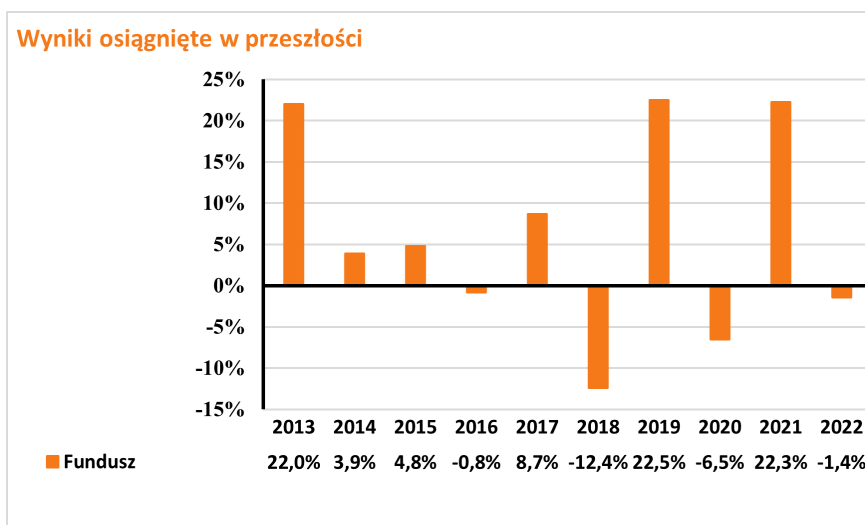

Wyniki osiągnięte w przeszłości nie są wiarygodnym wskaźnikiem przyszłych wyników. W przyszłości sytuacja na rynkach może kształtować się w zgoła odmienny sposób.

Dotychczasowe wyniki mogą jednak pomóc ocenić, w jaki sposób funduszem zarządzano w przeszłości.

Wyniki przedstawia się po odliczeniu opłat bieżących (opłat za zarządzanie oraz kosztów transakcji). Płatność składki ochronnej nie ma wpływu na zwrot z inwestycji. Wszelkie opłaty za wejście i wyjście są wyłączone z obliczeń a ich wysokość jest ujęta w tabelach: Koszty w czasie oraz Struktura kosztów.

UFK został uruchomiony w roku 2010 .

Dokument zawierający kluczowe informacje o "UFK NN (L) Rynków Wschodzących"

Data sporządzenia / ostatniej zmiany: 11.08.2023 r.

Ostrzeżenie: Masz zamiar zakupić produkt, który nie jest prosty i może być trudny w zrozumieniu.

Co to za produkt?

"Umowa dodatkowa ubezpieczenia na życie z Ubezpieczeniowymi Funduszami Kapitałowymi, kod produktu: SF12, to Umowa dodatkowa do indywidualnego ubezpieczenia na życie Ochrona Jutra, kod produktu: TUL1 (Umowa podstawowa), która zawierana jest dobrowolnie.

Cele inwestycyjne i środki służące do osiągnięcia tych celów

Fundusz jest jednym z instrumentów bazowych dostępnych w produkcji. Fundusz realizuje cel inwestycyjny poprzez inwestowanie do 100% aktywów w jednostki uczestnictwa NN Subfunduszu Spółek Dywidendowych Rynków Wschodzących (L). Fundusz docelowy realizuje cel inwestycyjny NN Subfunduszu Spółek Dywidendowych Rynków Wschodzących (L) poprzez inwestowanie do 100% aktywów tego subfunduszu, ale nie mniej niż 70% aktywów, w tytuły uczestnictwa subfunduszu NN (L) Emerging Markets High Dividend. NN (L) Emerging Markets High Dividend zasadniczo (co najmniej 2/3 aktywów) inwestuje w zdywersyfikowany portfel akcji i/lub innych zbywalnych papierów wartościowych (warrantów na zbywalne papiery wartościowe – do maksymalnego poziomu 10% aktywów netto subfunduszu – oraz obligacji zamiennych) emitowanych przez spółki zarejestrowane, notowane na giełdzie papierów wartościowych lub stanowiące przedmiot obrotu na dowolnym rynku wschodzącym lub w kraju rozwijającym się w Ameryce Łacińskiej (wraz z Karaibami), w Azji (bez Japonii), w Europie Wschodniej, na Bliskim Wschodzie i w Afryce, oraz oferujących atrakcyjną stopę zwrotu z dywidendy.

Zakładany rynek docelowy

Fundusz przeznaczony jest dla inwestorów, którzy planują oszczędzanie przez okres co najmniej 5 lat, oczekują wysokich zysków oraz akceptują bardzo wysokie ryzyko związane z inwestycjami Funduszu docelowego w tytuły uczestnictwa funduszu zagranicznego inwestującego w akcje, tzn. liczą się z możliwością silnych wahań wartości ich inwestycji, szczególnie w krótkim okresie, włącznie z możliwością utraty części zainwestowanych środków, a także akceptują ryzyko związane z koncentracją inwestycji w spółki zarejestrowane, notowane na giełdzie papierów wartościowych lub stanowiące przedmiot obrotu na dowolnym rynku wschodzącym lub w kraju rozwijającym się w Ameryce Łacińskiej (wraz z Karaibami), w Azji (bez Japonii), w Europie Wschodniej, na Bliskim Wschodzie i w Afryce, a także akceptują średnie ryzyko zmian kursu złotego w stosunku do innych walut, w szczególności do euro.

Jakie są ryzyka i możliwe korzyści?

Wskaźnik ryzyka



Wskaźnik ryzyka przedstawiony jest na powyższym grafie. Pokazuje on, jakie jest prawdopodobieństwo straty pieniędzy na produkcji z powodu zmian rynkowych lub wskutek tego, że nie mamy możliwości wypłacenia Ci pieniędzy.

Sklasyfikowaliśmy ten Fundusz jako [4] na 7, co stanowi [4=średnią] klasę ryzyka. Oznacza to, że potencjalne straty wskutek przyszłych wyników oceniane są jako [4= średnie], a złe warunki rynkowe [4=mogą wpłynąć] na naszą zdolność do wypłacenia Ci pieniędzy.

Ten wariant bazowy produktu nie uwzględnia żadnej ochrony przed przyszłymi wynikami na rynku, więc możesz stracić część lub całość swojej inwestycji.

Główne ryzyka wiążące się z inwestycjami funduszu to w szczególności:

- ryzyko rynkowe
- ryzyko kredytowe
- ryzyko rozliczenia
- ryzyko płynności
- ryzyko walutowe

Scenariusze dotyczące wyników

W tej tabeli pokazano, ile pieniędzy możesz dostać z powrotem w ciągu zalecanego okresu utrzymywania produktu w różnych scenariuszach, przy założeniu, że inwestujesz 5 000 zł rocznie przez cały zalecany okres utrzymywania produktu.

Przedstawione scenariusze pokazują, jakie wyniki mogłaby przynieść Twoja inwestycja. Możesz porównać je ze scenariuszami dotyczącymi innych produktów. Przedstawione scenariusze są szacunkami przyszłych wyników opartymi na dowodach z przeszłości oraz na zmienności wartości tej inwestycji i nie stanowią dokładnego wskaźnika.

Ostateczna wartość inwestycji w ten produkt zależy od przyszłych wyników rynku. Przyszła sytuacja rynkowa jest niepewna i nie można dokładnie przewidzieć, jak się rozwinie.

Przedstawione scenariusze: niekorzystny, umiarkowany i korzystny, są ilustracjami wykorzystującymi najgorsze, średnie i najlepsze wyniki produktu z ostatnich 10 lat. W przyszłości sytuacja na rynkach może kształtować się w zgoła odmienny sposób.

Tego rodzaju scenariusz niekorzystny, umiarkowany i korzystny miał miejsce w przypadku inwestycji między 2013 i 2023 rokiem.

Zalecany okres utrzymywania: 5 lat		Jeżeli oszczędzający wyjdzie z inwestycji 1 po roku (wcześniejsze wyjście z inwestycji)	Jeżeli oszczędzający wyjdzie z inwestycji po 5 latach (zalecany okres utrzymywania produktu)
Przykładowa inwestycja	5 000 zł		
Składka ubezpieczeniowa	1 802 zł		
Scenariusze (w przypadku dożycia)			
Minimum	Nie ma minimalnego gwarantowanego zwrotu w przypadku wyjścia z inwestycji. Oszczędzający może stracić część lub całość swojej inwestycji.		
Warunki skrajne	Końcowa wartość inwestycji po odliczeniu kosztów	2 961 zł	13 564 zł
	Średnia roczna stopa zwrotu	-65.0 %	-23.7 %
Niekorzystny	Końcowa wartość inwestycji po odliczeniu kosztów	4 259 zł	13 564 zł
	Średnia roczna stopa zwrotu	-26.2 %	-23.7 %
Umiarkowany	Końcowa wartość inwestycji po odliczeniu kosztów	4 975 zł	27 002 zł
	Średnia roczna stopa zwrotu	-0.9 %	3.0 %
Korzystny	Końcowa wartość inwestycji po odliczeniu kosztów	6 107 zł	33 033 zł
	Średnia roczna stopa zwrotu	43.3 %	11.1 %
Kwota zainwestowana w czasie	5 000 zł	25 000 zł	
Scenariusz (w przypadku śmierci)			
Zdarzenie ubezpieczeniowe (śmierć)	Końcowa wartość inwestycji po odliczeniu kosztów przysługująca beneficjentom	394 975 zł	417 002 zł
Składka ubezpieczeniowa pobrana w czasie	1 802 zł	9 008 zł	

Scenariusz warunków skrajnych pokazuje, ile pieniędzy możesz odzyskać w ekstremalnych warunkach rynkowych.

Przedstawione dane liczbowe obejmują wszystkie koszty samego produktu, w tym koszty twojego doradcy lub dystrybutora. W danych liczbowych nie uwzględniono Twojej osobistej sytuacji podatkowej, która również może mieć wpływ na wielkość zwrotu.

Jakie są koszty?

W tabeli podano kwoty, które są pobierane z inwestycji na pokrycie różnych rodzajów kosztów. Kwoty te zależą od kwoty inwestycji oraz okresu utrzymywania produktu. Przedstawione kwoty są ilustracjami opartymi na przykładowej kwocie inwestycji i różnych możliwych okresach inwestycji. Założyliśmy, że:

- w pierwszym roku otrzymałbyś z powrotem kwotę, którą zainwestowałeś (0 % rocznej stopy zwrotu). W odniesieniu do pozostałych okresów utrzymywania założyliśmy, że produkt osiąga wyniki takie, jak pokazano w scenariuszu umiarkowanym.
- zainwestowano 25 000 zł.

Prosimy zwrócić uwagę na fakt, że inwestycja jest możliwa tylko w połączeniu z opłacaniem składki ochronnej, która jest przeznaczona na świadczenie ochrony w wybranym przez klienta zakresie.

Koszty w czasie

Inwestycja 25 000 zł	Jeżeli oszczędzający wyjdzie z inwestycji po 1 roku (wcześniejsze wyjście z inwestycji)	Jeżeli oszczędzający wyjdzie z inwestycji po 5 latach (zalecany okres utrzymywania produktu)
Całkowite koszty	209 zł	2 568 zł
Wpływ kosztów w skali roku*	7.3 %	3.7 % każdego roku

* - Ilustruje to, w jaki sposób koszty zmniejszają Twój zwrot każdego roku w okresie utrzymywania. Na przykład pokazuje to, że w przypadku wyjścia z inwestycji z upływem zalecanego okresu utrzymywania inwestycji prognozowany średni roczny zwrot w scenariuszu umiarkowanym wynosi 6.7 % przed uwzględnieniem kosztów i 3.0 % po uwzględnieniu kosztów.

Struktura kosztów

Tabela poniżej pokazuje:

- wpływ w ujęciu rocznym poszczególnych rodzajów kosztów na zwrot z inwestycji, który możesz uzyskać na koniec zalecanego okresu utrzymywania,
- znaczenie poszczególnych kategorii kosztów.

Poniższa tabela przedstawia wpływ na zwrot w ujęciu rocznym

Koszty jednorazowe przy wejściu lub wyjściu		Wpływ kosztów w skali roku, jeżeli oszczędzający wyjdzie z inwestycji po zalecanym okresie utrzymywania
Koszty wejścia	Koszty ponoszone przy wejściu w inwestycję. [Jest to największa kwota, jaką zapłacisz; możliwe, że zapłacisz mniej].	0.2 %
Koszty wyjścia	Koszty wyjścia z inwestycji po upływie terminu zapadalności.	0.0 %
Koszty bieżące (ponoszone każdego roku)		Wpływ kosztów w skali roku, jeżeli oszczędzający wyjdzie z inwestycji po zalecanym okresie utrzymywania
Oplaty za zarządzanie i inne koszty administracyjne lub operacyjne	Wpływ kosztów, które ponosimy corocznie w związku z zarządzaniem Twoimi inwestycjami oraz kosztów przedstawionych w sekcji „Świadczenia ubezpieczeniowe i koszty”. Jest to szacunek oparty na rzeczywistych kosztach z ostatniego roku.	2.6 %
Koszty transakcji	Wpływ kosztów kupna i sprzedaży przez nas inwestycji bazowych na potrzebę produktu. Jest to szacunkowa kwota kosztów ponoszonych przy zakupie i sprzedaży bazowych wariantów inwestycyjnych dla danego produktu. Rzeczywista kwota będzie się różnić w zależności od tego, jak dużo kupujemy i sprzedajemy.	0.9 %
Koszty dodatkowe ponoszone w szczególnych warunkach		Wpływ kosztów w skali roku, jeżeli oszczędzający wyjdzie z inwestycji po zalecanym okresie utrzymywania
Oplaty za wyniki (i premie motywacyjne)	Takie opłaty nie są pobierane.	0.00 (0.0)%

Powyżej przedstawione koszty obejmują wszystkie koszty inwestycji, w przypadku gdy inwestor indywidualny inwestuje wyłącznie w ten konkretny wariant inwestycyjny.

Prezentacja wyników osiągniętych w przeszłości dla każdego bazowego wariantu inwestycyjnego w danym okresie znajduje się na stronie www.nn.pl/KID w załączniku do dokumentu zawierającego kluczowe informacje o instrumentach bazowych.

Załącznik

Ten wykres przedstawia wyniki funduszu (UFK) jako procentową stratę lub procentowy zysk w skali roku w ciągu ostatnich 10 lat. Fundusz (UFK) UFK NN (L) Rynków Wschodzących .

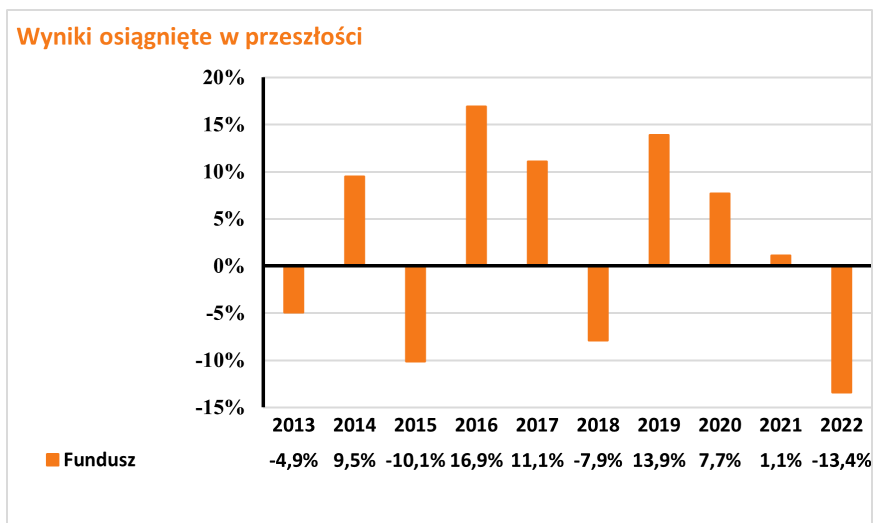

Wyniki osiągnięte w przeszłości nie są wiarygodnym wskaźnikiem przyszłych wyników. W przyszłości sytuacja na rynkach może kształtować się w zgoła odmienny sposób.

Dotychczasowe wyniki mogą jednak pomóc ocenić, w jaki sposób funduszem zarządzano w przeszłości.

Wyniki przedstawia się po odliczeniu opłat bieżących (opłat za zarządzanie oraz kosztów transakcji). Płatność składki ochronnej, o ile dotyczy Produktu, nie ma wpływu na zwrot z inwestycji. Opłaty pobierane poprzez umorzenie odpowiedniej liczby jednostek uczestnictwa (opłata za ryzyko ubezpieczeniowe, opłata operacyjna), o ile dotyczą Produktu, wpływają na zwrot z inwestycji. Koszty tych opłat oraz wszelkie opłaty za wejście i wyjście są wyłączone z obliczeń a ich wysokość jest ujęta w tabelach: Koszty w czasie oraz Struktura kosztów.

UFK został uruchomiony w roku 2010 .

Dokument zawierający kluczowe informacje o "UFK NN (L) Japonia"

Data sporządzenia / ostatniej zmiany: 11.08.2023 r.

Ostrzeżenie: Masz zamiar zakupić produkt, który nie jest prosty i może być trudny w zrozumieniu.

Co to za produkt?

"Umowa dodatkowa ubezpieczenia na życie z Ubezpieczeniowymi Funduszami Kapitałowymi, kod produktu: SF12, to Umowa dodatkowa do indywidualnego ubezpieczenia na życie Ochrona Jutra, kod produktu: TUL1 (Umowa podstawowa), która zawierana jest dobrowolnie.

Cele inwestycyjne i środki służące do osiągnięcia tych celów

Fundusz jest jednym z instrumentów bazowych dostępnych w produkcji. Celem inwestycyjnym jest wzrost wartości aktywów funduszu i jest on realizowany poprzez inwestowanie do 100% aktywów w jednostki uczestnictwa NN Subfunduszu Japonia (L). Fundusz docelowy realizuje cel inwestycyjny NN Subfunduszu Japonia (L) poprzez inwestowanie do 100% aktywów tego subfunduszu, ale nie mniej niż 70% aktywów, w tytuły uczestnictwa subfunduszu NN (L) Japan Equity. NN (L) Japan Equity zasadniczo (co najmniej 2/3 aktywów) inwestuje w zdywersyfikowany portfel akcji i/lub innych zbywalnych papierów wartościowych (warrantów na zbywalne papiery wartościowe – do maksymalnego poziomu 10% aktywów netto subfunduszu – oraz obligacji zamiennych) emitowanych przez spółki zarejestrowane, notowane na giełdzie papierów wartościowych lub stanowiące przedmiot obrotu w Japonii. Główne czynniki, od których zależy zwrot z Funduszu to wartość instrumentów, w które są lokowane jego środki. Zwrot z Funduszu ustala się poprzez różnicę w cenie jednostki uczestnictwa Funduszu w danym okresie. Na zwrot z inwestycji mają wpływ również następujące elementy, o ile dotyczą Funduszu: opłaty (np.: opłaty pobierane z aktywów Funduszu, opłaty pobierane poprzez umorzenie odpowiedniej liczby jednostek uczestnictwa Funduszu) oraz czy otrzymywane wynagrodzenie w formie premii inwestycyjnej przeznaczane jest w całości bądź części na zwiększenie aktywów Funduszu. Szczegółowe informacje o:

- opłatach znajdziesz w Ogólnych Warunkach Ubezpieczenia (OWU) wraz z załącznikami,

- wynagrodzeniu w formie premii inwestycyjnej znajdziesz w ogólnym dokumencie zawierającym kluczowe informacje, do którego załącznikiem jest niniejszy dokument zawierający kluczowe informacje o instrumentach bazowych.

Zakładany rynek docelowy

Fundusz przeznaczony jest dla inwestorów, którzy planują oszczędzanie przez okres co najmniej 5 lat, oczekują wysokich zysków oraz akceptują wysokie ryzyko związane z inwestycjami w tytuły uczestnictwa funduszu zagranicznego inwestującego w akcje, tzn. liczą się z możliwością silnych wahań wartości ich inwestycji, szczególnie w krótkim okresie, włącznie z możliwością utraty części zainwestowanych środków, a także akceptują ryzyko związane z koncentracją inwestycji w spółki zarejestrowane, notowane na giełdzie papierów wartościowych lub stanowiące przedmiot obrotu w Japonii, a także akceptują średnie ryzyko zmian kursu złotego w stosunku do jena.

Jakie są ryzyka i możliwe korzyści?

Wskaźnik ryzyka



Wskaźnik ryzyka przedstawiony jest na powyższym grafie. Pokazuje on, jakie jest prawdopodobieństwo straty pieniędzy na produkcji z powodu zmian rynkowych lub wskutek tego, że nie mamy możliwości wypłacenia Ci pieniędzy.

Sklasyfikowaliśmy ten Fundusz jako [4] na 7, co stanowi [4=średnią] klasę ryzyka. Oznacza to, że potencjalne straty wskutek przyszłych wyników oceniane są jako [4= średnie], a złe warunki rynkowe [4=mogą wpłynąć] na naszą zdolność do wypłacenia Ci pieniędzy.

Ten wariant bazowy produktu nie uwzględnia żadnej ochrony przed przyszłymi wynikami na rynku, więc możesz stracić część lub całość swojej inwestycji.

Główne ryzyka wiążące się z inwestycjami funduszu, które mają istotne znaczenie i które nie mogły zostać odpowiednio uwzględnione w ogólnym wskaźniku ryzyka, to w szczególności:

- ryzyko rynkowe
- ryzyko rozliczenia
- ryzyko płynności
- ryzyko walutowe

Scenariusze dotyczące wyników

W tej tabeli pokazano, ile pieniędzy możesz dostać z powrotem w ciągu zalecanego okresu utrzymywania produktu w różnych scenariuszach, przy założeniu, że inwestujesz 5 000 zł rocznie przez cały zalecany okres utrzymywania produktu.

Przedstawione scenariusze pokazują, jakie wyniki mogłaby przynieść Twoja inwestycja. Możesz porównać je ze scenariuszami dotyczącymi innych produktów. Przedstawione scenariusze są szacunkami przyszłych wyników opartymi na dowodach z przeszłości oraz na zmienności wartości tej inwestycji i nie stanowią dokładnego wskaźnika.

Ostateczna wartość inwestycji w ten produkt zależy od przyszłych wyników rynku. Przyszła sytuacja rynkowa jest niepewna i nie można dokładnie przewidzieć, jak się rozwinie.

Przedstawione scenariusze: niekorzystny, umiarkowany i korzystny, są ilustracjami wykorzystującymi najgorsze, średnie i najlepsze wyniki produktu z ostatnich 10 lat. W przyszłości sytuacja na rynkach może kształtować się w zgoła odmienny sposób.

Tego rodzaju scenariusz niekorzystny, umiarkowany i korzystny miał miejsce w przypadku inwestycji między 2013 i 2023 rokiem.

Zalecany okres utrzymywania: 5 lat		Jeżeli oszczędzający wyjdzie z inwestycji 1 po roku (wcześniejsze wyjście z inwestycji)	Jeżeli oszczędzający wyjdzie z inwestycji po 5 latach (zalecany okres utrzymywania produktu)
Przykładowa inwestycja	5 000 zł		
Składka ubezpieczeniowa	1 802 zł		
Scenariusze (w przypadku dożycia)			
Minimum	Nie ma minimalnego gwarantowanego zwrotu w przypadku wyjścia z inwestycji. Oszczędzający może stracić część lub całość swojej inwestycji.		
Warunki skrajne	Końcowa wartość inwestycji po odliczeniu kosztów	2 742 zł	12 192 zł
	Średnia roczna stopa zwrotu	-70.5 %	-27.7 %
Niekorzystny	Końcowa wartość inwestycji po odliczeniu kosztów	4 141 zł	12 192 zł
	Średnia roczna stopa zwrotu	-30.1 %	-27.7 %
Umiarkowany	Końcowa wartość inwestycji po odliczeniu kosztów	5 141 zł	28 006 zł
	Średnia roczna stopa zwrotu	5.3 %	4.5 %
Korzystny	Końcowa wartość inwestycji po odliczeniu kosztów	6 169 zł	31 457 zł
	Średnia roczna stopa zwrotu	45.8 %	9.1 %
Kwota zainwestowana w czasie	5 000 zł	25 000 zł	
Scenariusz (w przypadku śmierci)			
Zdarzenie ubezpieczeniowe (śmierć)	Końcowa wartość inwestycji po odliczeniu kosztów przysługująca beneficjentom	395 141 zł	418 006 zł
Składka ubezpieczeniowa pobrana w czasie		1 802 zł	9 008 zł

Scenariusz warunków skrajnych pokazuje, ile pieniędzy możesz odzyskać w ekstremalnych warunkach rynkowych.

Przedstawione dane liczbowe obejmują wszystkie koszty samego produktu, w tym koszty twojego doradcy lub dystrybutora. W danych liczbowych nie uwzględniono Twojej osobistej sytuacji podatkowej, która również może mieć wpływ na wielkość zwrotu.

Jakie są koszty?

W tabeli podano kwoty, które są pobierane z inwestycji na pokrycie różnych rodzajów kosztów. Kwoty te zależą od kwoty inwestycji oraz okresu utrzymywania produktu. Przedstawione kwoty są ilustracjami opartymi na przykładowej kwocie inwestycji i różnych możliwych okresach inwestycji. Założyliśmy, że:

- w pierwszym roku otrzymałbyś z powrotem kwotę, którą zainwestowałeś (0 % rocznej stopy zwrotu). W odniesieniu do pozostałych okresów utrzymywania założyliśmy, że produkt osiąga wyniki takie, jak pokazano w scenariuszu umiarkowanym.
- zainwestowano 25 000 zł.

Prosimy zwrócić uwagę na fakt, że inwestycja jest możliwa tylko w połączeniu z opłacaniem składki ochronnej, która jest przeznaczona na świadczenie ochrony w wybranym przez klienta zakresie.

Koszty w czasie

Inwestycja	25 000 zł	Jeżeli oszczędzający wyjdzie z inwestycji po 1 roku (wcześniejsze wyjście z inwestycji)	Jeżeli oszczędzający wyjdzie z inwestycji po 5 latach (zalecany okres utrzymywania produktu)
Całkowite koszty		207 zł	2 534 zł
Wpływ kosztów w skali roku*		7.5 %	3.6 % każdego roku

* - Ilustruje to, w jaki sposób koszty zmniejszają Twój zwrot każdego roku w okresie utrzymywania. Na przykład pokazuje to, że w przypadku wyjścia z inwestycji z upływem zalecanego okresu utrzymywania inwestycji prognozowany średni roczny zwrot w scenariuszu umiarkowanym wynosi 8.1 % przed uwzględnieniem kosztów i 4.5 % po uwzględnieniu kosztów.

Struktura kosztów

Tabela poniżej pokazuje:

- wpływ w ujęciu rocznym poszczególnych rodzajów kosztów na zwrot z inwestycji, który możesz uzyskać na koniec zalecanego okresu utrzymywania,
- znaczenie poszczególnych kategorii kosztów.

Poniższa tabela przedstawia wpływ na zwrot w ujęciu rocznym

Koszty jednorazowe przy wejściu lub wyjściu		Wpływ kosztów w skali roku, jeżeli oszczędzający wyjdzie z inwestycji po zalecanym okresie utrzymywania
Koszty wejścia	Koszty ponoszone przy wejściu w inwestycję. [Jest to największa kwota, jaką zapłacisz; możliwe, że zapłacisz mniej].	0.2 %
Koszty wyjścia	Koszty wyjścia z inwestycji po upływie terminu zapadalności.	0.0 %
Koszty bieżące (ponoszone każdego roku)		Wpływ kosztów w skali roku, jeżeli oszczędzający wyjdzie z inwestycji po zalecanym okresie utrzymywania
Oplaty za zarządzanie i inne koszty administracyjne lub operacyjne	Wpływ kosztów, które ponosimy corocznie w związku z zarządzaniem Twoimi inwestycjami oraz kosztów przedstawionych w sekcji „Świadczenia ubezpieczeniowe i koszty”. Jest to szacunek oparty na rzeczywistych kosztach z ostatniego roku.	2.9 %
Koszty transakcji	Wpływ kosztów kupna i sprzedaży przez nas inwestycji bazowych na potrzebę produktu. Jest to szacunkowa kwota kosztów ponoszonych przy zakupie i sprzedaży bazowych wariantów inwestycyjnych dla danego produktu. Rzeczywista kwota będzie się różnić w zależności od tego, jak dużo kupujemy i sprzedajemy.	0.5 %
Koszty dodatkowe ponoszone w szczególnych warunkach		Wpływ kosztów w skali roku, jeżeli oszczędzający wyjdzie z inwestycji po zalecanym okresie utrzymywania
Oplaty za wyniki (i premie motywacyjne)	Takie opłaty nie są pobierane.	0.00 (0.0)%

Powyżej przedstawione koszty obejmują wszystkie koszty inwestycji, w przypadku gdy inwestor indywidualny inwestuje wyłącznie w ten konkretny wariant inwestycyjny.

Prezentacja wyników osiągniętych w przeszłości dla każdego bazowego wariantu inwestycyjnego w danym okresie znajduje się na stronie www.nn.pl/KID w załączniku do dokumentu zawierającego kluczowe informacje o instrumentach bazowych.

Załącznik

Ten wykres przedstawia wyniki funduszu (UFK) jako procentową stratę lub procentowy zysk w skali roku w ciągu ostatnich 10 lat. Fundusz (UFK) UFK NN (L) Japonia

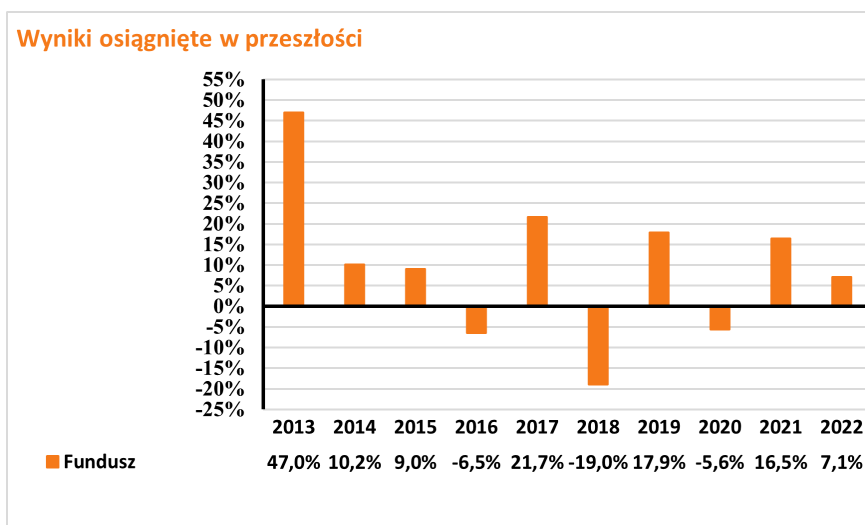

Wyniki osiągnięte w przeszłości nie są wiarygodnym wskaźnikiem przyszłych wyników. W przyszłości sytuacja na rynkach może kształtować się w zgoła odmienny sposób.

Dotychczasowe wyniki mogą jednak pomóc ocenić, w jaki sposób funduszem zarządzano w przeszłości.

Wyniki przedstawia się po odliczeniu opłat bieżących (opłat za zarządzanie oraz kosztów transakcji). Płatność składki ochronnej nie ma wpływu na zwrot z inwestycji. Wszelkie opłaty za wejście i wyjście są wyłączone z obliczeń a ich wysokość jest ujęta w tabelach: Koszty w czasie oraz Struktura kosztów.

UFK został uruchomiony w roku 2010 .

Dokument zawierający kluczowe informacje o "UFK NN (L) Indeks Surowców"

Data sporządzenia / ostatniej zmiany: 11.08.2023 r.

Ostrzeżenie: Masz zamiar zakupić produkt, który nie jest prosty i może być trudny w zrozumieniu.

Co to za produkt?

"Umowa dodatkowa ubezpieczenia na życie z Ubezpieczeniowymi Funduszami Kapitałowymi, kod produktu: SF12, to Umowa dodatkowa do indywidualnego ubezpieczenia na życie Ochrona Jutra, kod produktu: TUL1 (Umowa podstawowa), która zawierana jest dobrowolnie.

Cele inwestycyjne i środki służące do osiągnięcia tych celów

Fundusz jest jednym z instrumentów bazowych dostępnych w produkcji. Celem inwestycyjnym jest wzrost wartości aktywów funduszu i jest on realizowany poprzez inwestowanie do 100% aktywów w jednostki uczestnictwa Goldman Sachs Indeks Surowców. Fundusz docelowy realizuje cel inwestycyjny Goldman Sachs Indeks Surowców poprzez inwestowanie do 100% aktywów tego subfunduszu, ale nie mniej niż 70% aktywów, w tytuły uczestnictwa subfunduszu Goldman Sachs Commodity Enhanced. Goldman Sachs Commodity Enhanced realizuje cel inwestycyjny poprzez zapewnienie efektywnej ekspozycji na zdywersyfikowany portfel towarów oraz uzyskanie stopy zwrotu wyższej niż wyniku indeksu Bloomberg Commodity (TR). Cel inwestycyjny zasadniczo realizowany jest poprzez inwestowanie aktywów w dedykowany indeks o nazwie Commodity Enhanced Curve Index, tj. poprzez zawieranie swapów na ten indeks z wysoko ocenianymi kontrahentami. Dla celu osiągnięcia swoich celów inwestycyjnych Goldman Sachs Commodity Enhanced może również wykorzystywać kontrakty futures oraz swap na indeks Bloomberg Commodity (Excess Return). Portfel zbywalnych papierów wartościowych oraz/lub instrumentów rynku pieniężnego emitowanych lub gwarantowanych przez Stany Zjednoczone Ameryki może stanowić więcej niż 35% wartości aktywów netto Goldman Sachs Commodity Enhanced. W charakterze pomocniczym aktywa Goldman Sachs Commodity Enhanced mogą być inwestowane również w inne instrumenty finansowe. Główne czynniki, od których zależy zwrot z Funduszu to wartość instrumentów, w które są lokowane jego środki oraz okres ubezpieczenia. Zwrot z Funduszu ustala się poprzez różnicę w cenie jednostki uczestnictwa Funduszu w danym okresie. Na zwrot z inwestycji mają wpływ również następujące elementy, o ile dotyczą Funduszu: opłaty (np.: opłaty pobierane z aktywów Funduszu, opłaty pobierane poprzez umorzenie odpowiedniej liczby jednostek uczestnictwa Funduszu) oraz czy otrzymywane wynagrodzenie w formie premii inwestycyjnej przeznaczane jest w całości bądź części na zwiększenie aktywów Funduszu. Szczegółowe informacje o:

- opłatach znajdziesz w Ogólnych Warunkach Ubezpieczenia (OWU) wraz z załącznikami,
- wynagrodzeniu w formie premii inwestycyjnej znajdziesz w ogólnym dokumencie zawierającym kluczowe informacje, do którego załącznikiem jest niniejszy dokument zawierający kluczowe informacje o instrumentach bazowych.

Zakładany rynek docelowy

Fundusz przeznaczony jest dla inwestorów, którzy planują oszczędzanie przez okres co najmniej 5 lat, oczekują wysokich zysków oraz akceptują wysokie ryzyko związane z inwestycjami funduszu docelowego w tytuły uczestnictwa funduszu zagranicznego inwestującego na rynku surowcowym, tzn. liczą się z możliwością silnych wahań wartości ich inwestycji, szczególnie w krótkim okresie, włącznie z możliwością utraty części zainwestowanych środków, a także akceptują ryzyko związane z koncentracją inwestycji w surowce wchodzące w skład indeksu Bloomberg Commodity (TR), a także akceptują średnie ryzyko zmian kursu złotego w stosunku do innych walut, w szczególności do dolara amerykańskiego.

Jakie są ryzyka i możliwe korzyści?

Wskaźnik ryzyka



Wskaźnik ryzyka przedstawiony jest na powyższym grafie. Pokazuje on, jakie jest prawdopodobieństwo straty pieniędzy na produkcji z powodu zmian rynkowych lub wskutek tego, że nie mamy możliwości wypłacenia Ci pieniędzy.

Sklasyfikowaliśmy ten Fundusz jako [4] na 7, co stanowi [4=średnią] klasę ryzyka. Oznacza to, że potencjalne straty wskutek przyszłych wyników oceniane są jako [4= średnie], a złe warunki rynkowe [4=mogą wpłynąć] na naszą zdolność do wypłacenia Ci pieniędzy.

Ten wariant bazowy produktu nie uwzględnia żadnej ochrony przed przyszłymi wynikami na rynku, więc możesz stracić część lub całość swojej inwestycji.

Główne ryzyka wiążące się z inwestycjami funduszu, które mają istotne znaczenie i które nie mogły zostać odpowiednio uwzględnione w ogólnym wskaźniku ryzyka, to w szczególności:

- ryzyko rynkowe
- ryzyko rozliczenia
- ryzyko płynności
- ryzyko walutowe

Scenariusze dotyczące wyników

W tej tabeli pokazano, ile pieniędzy możesz dostać z powrotem w ciągu zalecanego okresu utrzymywania produktu w różnych scenariuszach, przy założeniu, że inwestujesz 5 000 zł rocznie przez cały zalecany okres utrzymywania produktu.

Przedstawione scenariusze pokazują, jakie wyniki mogłaby przynieść Twoja inwestycja. Możesz porównać je ze scenariuszami dotyczącymi innych produktów. Przedstawione scenariusze są szacunkami przyszłych wyników opartymi na dowodach z przeszłości oraz na zmienności wartości tej inwestycji i nie stanowią dokładnego wskaźnika.

Ostateczna wartość inwestycji w ten produkt zależy od przyszłych wyników rynku. Przyszła sytuacja rynkowa jest niepewna i nie można dokładnie przewidzieć, jak się rozwinie.

Przedstawione scenariusze: niekorzystny, umiarkowany i korzystny, są ilustracjami wykorzystującymi najgorsze, średnie i najlepsze wyniki produktu z ostatnich 2 lat oraz wyniki odpowiedniego poziomu referencyjnego z ostatnich 8 lat poprzedzających ten okres. W przyszłości sytuacja na rynkach może kształtować się w zgoła odmienny sposób.

Tego rodzaju scenariusz niekorzystny, umiarkowany i korzystny miał miejsce w przypadku inwestycji między 2021 i 2023 rokiem oraz poziomu referencyjnego między 2013 i 2020 rokiem.

Zalecany okres utrzymywania: 5 lat		Jeżeli oszczędzający wyjdzie z inwestycji 1 po roku (wcześniejsze wyjście z inwestycji)	Jeżeli oszczędzający wyjdzie z inwestycji po 5 latach (zalecany okres utrzymywania produktu)
Przykładowa inwestycja	5 000 zł		
Składka ubezpieczeniowa	1 802 zł		
Scenariusze (w przypadku dożycia)			
Minimum	Nie ma minimalnego gwarantowanego zwrotu w przypadku wyjścia z inwestycji. Oszczędzający może stracić część lub całość swojej inwestycji.		
Warunki skrajne	Końcowa wartość inwestycji po odliczeniu kosztów	3 339 zł	10 987 zł
	Średnia roczna stopa zwrotu	-54.8 %	-31.7 %
Niekorzystny	Końcowa wartość inwestycji po odliczeniu kosztów	4 025 zł	10 987 zł
	Średnia roczna stopa zwrotu	-33.9 %	-31.7 %
Umiarkowany	Końcowa wartość inwestycji po odliczeniu kosztów	4 830 zł	26 632 zł
	Średnia roczna stopa zwrotu	-6.2 %	2.5 %
Korzystny	Końcowa wartość inwestycji po odliczeniu kosztów	6 021 zł	32 667 zł
	Średnia roczna stopa zwrotu	39.7 %	10.6 %
Kwota zainwestowana w czasie	5 000 zł	25 000 zł	
Scenariusz (w przypadku śmierci)			
Zdarzenie ubezpieczeniowe (śmierć)	Końcowa wartość inwestycji po odliczeniu kosztów przysługująca beneficjentom	394 830 zł	416 632 zł
Składka ubezpieczeniowa pobrana w czasie	1 802 zł		9 008 zł

Scenariusz warunków skrajnych pokazuje, ile pieniędzy możesz odzyskać w ekstremalnych warunkach rynkowych.

Przedstawione dane liczbowe obejmują wszystkie koszty samego produktu, w tym koszty twojego doradcy lub dystrybutora. W danych liczbowych nie uwzględniono Twojej osobistej sytuacji podatkowej, która również może mieć wpływ na wielkość zwrotu.

Jakie są koszty?

W tabeli podano kwoty, które są pobierane z inwestycji na pokrycie różnych rodzajów kosztów. Kwoty te zależą od kwoty inwestycji oraz okresu utrzymywania produktu. Przedstawione kwoty są ilustracjami opartymi na przykładowej kwocie inwestycji i różnych możliwych okresach inwestycji. Założyliśmy, że:

- w pierwszym roku otrzymałbyś z powrotem kwotę, którą zainwestowałeś (0 % rocznej stopy zwrotu). W odniesieniu do pozostałych okresów utrzymywania założyliśmy, że produkt osiąga wyniki takie, jak pokazano w scenariuszu umiarkowanym.
- zainwestowano 25 000 zł.

Prosimy zwrócić uwagę na fakt, że inwestycja jest możliwa tylko w połączeniu z opłacaniem składki ochronnej, która jest przeznaczona na świadczenie ochrony w wybranym przez klienta zakresie.

Koszty w czasie

Inwestycja	25 000 zł	Jeżeli oszczędzający wyjdzie z inwestycji po 1 roku (wcześniejsze wyjście z inwestycji)	Jeżeli oszczędzający wyjdzie z inwestycji po 5 latach (zalecany okres utrzymywania produktu)
Całkowite koszty		181 zł	1 950 zł
Wpływ kosztów w skali roku*		6.2 %	2.9 % każdego roku

* - Ilustruje to, w jaki sposób koszty zmniejszają Twój zwrot każdego roku w okresie utrzymywania. Na przykład pokazuje to, że w przypadku wyjścia z inwestycji z upływem zalecanego okresu utrzymywania inwestycji prognozowany średni roczny zwrot w scenariuszu umiarkowanym wynosi 5.3 % przed uwzględnieniem kosztów i 2.5 % po uwzględnieniu kosztów.

Struktura kosztów

Tabela poniżej pokazuje:

- wpływ w ujęciu rocznym poszczególnych rodzajów kosztów na zwrot z inwestycji, który możesz uzyskać na koniec zalecanego okresu utrzymywania,
- znaczenie poszczególnych kategorii kosztów.

Poniższa tabela przedstawia wpływ na zwrot w ujęciu rocznym

Koszty jednorazowe przy wejściu lub wyjściu		Wpływ kosztów w skali roku, jeżeli oszczędzający wyjdzie z inwestycji po zalecanym okresie utrzymywania
Koszty wejścia	Koszty ponoszone przy wejściu w inwestycję. [Jest to największa kwota, jaką zapłacisz; możliwe, że zapłacisz mniej].	0.2 %
Koszty wyjścia	Koszty wyjścia z inwestycji po upływie terminu zapadalności.	0.0 %
Koszty bieżące (ponoszone każdego roku)		Wpływ kosztów w skali roku, jeżeli oszczędzający wyjdzie z inwestycji po zalecanym okresie utrzymywania
Oplaty za zarządzanie i inne koszty administracyjne lub operacyjne	Wpływ kosztów, które ponosimy corocznie w związku z zarządzaniem Twoimi inwestycjami oraz kosztów przedstawionych w sekcji „Świadczenia ubezpieczeniowe i koszty”. Jest to szacunek oparty na rzeczywistych kosztach z ostatniego roku.	2.1 %
Koszty transakcji	Wpływ kosztów kupna i sprzedaży przez nas inwestycji bazowych na potrzebę produktu. Jest to szacunkowa kwota kosztów ponoszonych przy zakupie i sprzedaży bazowych wariantów inwestycyjnych dla danego produktu. Rzeczywista kwota będzie się różnić w zależności od tego, jak dużo kupujemy i sprzedajemy.	0.6 %
Koszty dodatkowe ponoszone w szczególnych warunkach		Wpływ kosztów w skali roku, jeżeli oszczędzający wyjdzie z inwestycji po zalecanym okresie utrzymywania
Oplaty za wyniki (i premie motywacyjne)	Takie opłaty nie są pobierane.	0.00 (0.0)%

Powyżej przedstawione koszty obejmują wszystkie koszty inwestycji, w przypadku gdy inwestor indywidualny inwestuje wyłącznie w ten konkretny wariant inwestycyjny.

Prezentacja wyników osiągniętych w przeszłości dla każdego bazowego wariantu inwestycyjnego w danym okresie znajduje się na stronie www.nn.pl/KID w załączniku do dokumentu zawierającego kluczowe informacje o instrumentach bazowych.

Załącznik

Ten wykres przedstawia wyniki funduszu (UFK) jako procentową stratę lub procentowy zysk w skali roku w ciągu ostatnich 10 lat. Fundusz (UFK) UFK NN (L) Indeks Surowców

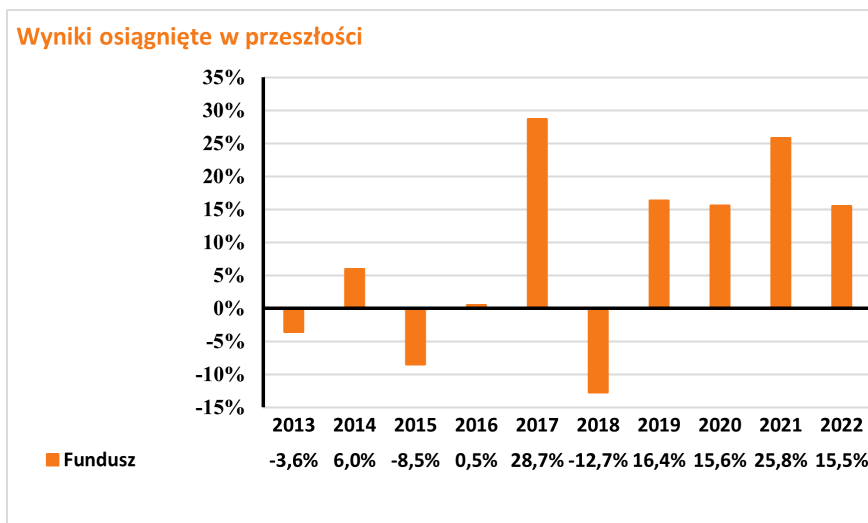

Wyniki UFK za lata 2011-2020 były osiągnięte stosując politykę inwestycyjną, która nie ma już zastosowania.

Wyniki osiągnięte w przeszłości nie są wiarygodnym wskaźnikiem przyszłych wyników. W przyszłości sytuacja na rynkach może kształtować się w zgoła odmienny sposób.

Dotychczasowe wyniki mogą jednak pomóc ocenić, w jaki sposób funduszem zarządzano w przeszłości.

Wyniki przedstawia się po odliczeniu opłat bieżących (opłat za zarządzanie oraz kosztów transakcji). Płatność składki ochronnej nie ma wpływu na zwrot z inwestycji. Wszelkie opłaty za wejście i wyjście są wyłączone z obliczeń a ich wysokość jest ujęta w tabelach: Koszty w czasie oraz Struktura kosztów.

UFK został uruchomiony w roku 2010 .

Dokument zawierający kluczowe informacje o "U FK NN (L) Globalny Odpowiedzialnego Inwestowania"

Data sporządzenia / ostatniej zmiany: 11.08.2023 r.

Ostrzeżenie: Masz zamiar zakupić produkt, który nie jest prosty i może być trudny w zrozumieniu.

Co to za produkt?

"Umowa dodatkowa ubezpieczenia na życie z Ubezpieczeniowymi Funduszami Kapitałowymi, kod produktu: SF12, to Umowa dodatkowa do indywidualnego ubezpieczenia na życie Ochrona Jutra, kod produktu: TUL1 (Umowa podstawowa), która zawierana jest dobrowolnie.

Cele inwestycyjne i środki służące do osiągnięcia tych celów

Fundusz jest jednym z instrumentów bazowych dostępnych w produkcie. Celem inwestycyjnym jest wzrost wartości aktywów funduszu i jest on realizowany poprzez inwestowanie do 100% aktywów w jednostki uczestnictwa Goldman Sachs Globalny Odpowiedzialnego Inwestowania. Fundusz docelowy realizuje cel inwestycyjny Goldman Sachs Globalnego Odpowiedzialnego Inwestowania poprzez inwestowanie do 100% aktywów tego subfunduszu, ale nie mniej niż 70% aktywów, w tytuły uczestnictwa subfunduszu Goldman Sachs Global Equity Impact Opportunities. Goldman Sachs Global Equity Impact Opportunities zasadniczo inwestuje w zdywersyfikowany portfel akcji i/lub innych zbywalnych papierów wartościowych (warrantów na zbywalne papiery wartościowe – do poziomu 10% aktywów netto subfunduszu – oraz obligacji zamiennych) emitowanych przez spółki zarejestrowane, notowane na giełdzie papierów wartościowych lub stanowiące przedmiot obrotu w dowolnym kraju świata. Subfundusz dąży do inwestowania w spółki, które obok wyników finansowych mają pozytywny wpływ na społeczeństwo i środowisko. Subfundusz dąży do wniesienia wartości dodanej poprzez analizę spółek, zaangażowanie oraz pomiar tego wpływu. Główne czynniki, od których zależy zwrot z Funduszu to wartość instrumentów, w które są lokowane jego środki oraz okres ubezpieczenia. Zwrot z Funduszu ustala się poprzez różnicę w cenie jednostki uczestnictwa Funduszu w danym okresie. Na zwrot z inwestycji mają wpływ również następujące elementy, o ile dotyczą Funduszu: opłaty (np.: opłaty pobierane z aktywów Funduszu, opłaty pobierane poprzez umorzenie odpowiedniej liczby jednostek uczestnictwa Funduszu) oraz czy otrzymywane wynagrodzenie w formie premii inwestycyjnej przeznaczane jest w całości bądź części na zwiększenie aktywów Funduszu. Szczegółowe informacje o:

- opłatach znajdziesz w Ogólnych Warunkach Ubezpieczenia (OWU) wraz z załącznikami,
- wynagrodzeniu w formie premii inwestycyjnej znajdziesz w ogólnym dokumencie zawierającym kluczowe informacje, do którego załącznikiem jest niniejszy dokument zawierający kluczowe informacje o instrumentach bazowych.

Zakładany rynek docelowy

Fundusz przeznaczony jest dla inwestorów, którzy deklarują długoterminowy horyzont inwestycyjny (co najmniej 5 lat), oczekują zysków wyższych niż w przypadku depozytów bankowych oraz akceptują wysoki poziom ryzyka związany z inwestycjami funduszu docelowego w akcje, tzn. liczą się z możliwością silnych wahań wartości ich inwestycji, szczególnie w krótkim okresie, włącznie z możliwością utraty części zainwestowanych środków.

Jakie są ryzyka i możliwe korzyści?

Wskaźnik ryzyka



Wskaźnik ryzyka przedstawiony jest na powyższym grafie. Pokazuje on, jakie jest prawdopodobieństwo straty pieniędzy na produkcie z powodu zmian rynkowych lub wskutek tego, że nie mamy możliwości wypłacenia Ci pieniędzy.

Sklasyfikowaliśmy ten Fundusz jako [4] na 7, co stanowi [4=średnią] klasę ryzyka. Oznacza to, że potencjalne straty wskutek przyszłych wyników oceniane są jako [4= średnie], a złe warunki rynkowe [4=mogą wpłynąć] na naszą zdolność do wypłacenia Ci pieniędzy.

Ten wariant bazowy produktu nie uwzględnia żadnej ochrony przed przyszłymi wynikami na rynku, więc możesz stracić część lub całość swojej inwestycji.

Główne ryzyka wiążące się z inwestycjami funduszu, które mają istotne znaczenie i które nie mogły zostać odpowiednio uwzględnione w ogólnym wskaźniku ryzyka, to w szczególności:

- ryzyko rynkowe
- ryzyko rozliczenia
- ryzyko płynności
- ryzyko walutowe
- ryzyko kontrahenta
- ryzyko związane z przechowywaniem aktywów
- ryzyko związane z koncentracją aktywów lub rynków
- ryzyko operacyjne
- ryzyko związane z inwestycjami w instrumenty pochodne
- ryzyko związane z inwestycjami zagranicznymi
- ryzyko związane z inwestycjami na rynkach wschodzących

Scenariusze dotyczące wyników

W tej tabeli pokazano, ile pieniędzy możesz dostać z powrotem w ciągu zalecanego okresu utrzymywania produktu w różnych scenariuszach, przy założeniu, że inwestujesz 5 000 zł rocznie przez cały zalecany okres utrzymywania produktu.

Przedstawione scenariusze pokazują, jakie wyniki mogłaby przynieść Twoja inwestycja. Możesz porównać je ze scenariuszami dotyczącymi innych produktów. Przedstawione scenariusze są szacunkami przyszłych wyników opartymi na dowodach z przeszłości oraz na zmienności wartości tej inwestycji i nie stanowią dokładnego wskaźnika.

Ostateczna wartość inwestycji w ten produkt zależy od przyszłych wyników rynku. Przyszła sytuacja rynkowa jest niepewna i nie można dokładnie przewidzieć, jak się rozwinie.

Przedstawione scenariusze: niekorzystny, umiarkowany i korzystny, są ilustracjami wykorzystującymi najgorsze, średnie i najlepsze wyniki produktu z ostatnich 5 lat oraz wyniki odpowiedniego poziomu referencyjnego z ostatnich 5 lat poprzedzających ten okres. W przyszłości sytuacja na rynkach może kształtować się w zgoła odmienny sposób.

Tego rodzaju scenariusz niekorzystny, umiarkowany i korzystny miał miejsce w przypadku inwestycji między 2018 i 2023 rokiem oraz poziomu referencyjnego między 2013 i 2018 rokiem.

Zalecany okres utrzymywania: 5 lat		Jeżeli oszczędzający wyjdzie z inwestycji 1 po roku (wcześniejsze wyjście z inwestycji)	Jeżeli oszczędzający wyjdzie z inwestycji po 5 latach (zalecany okres utrzymywania produktu)
Przykładowa inwestycja	5 000 zł		
Składka ubezpieczeniowa	1 802 zł		
Scenariusze (w przypadku dożycia)			
Minimum	Nie ma minimalnego gwarantowanego zwrotu w przypadku wyjścia z inwestycji. Oszczędzający może stracić część lub całość swojej inwestycji.		
Warunki skrajne	Końcowa wartość inwestycji po odliczeniu kosztów	2 796 zł	14 681 zł
	Średnia roczna stopa zwrotu	-69.2 %	-20.6 %
Niekorzystny	Końcowa wartość inwestycji po odliczeniu kosztów	4 371 zł	15 051 zł
	Średnia roczna stopa zwrotu	-22.4 %	-19.7 %
Umiarkowany	Końcowa wartość inwestycji po odliczeniu kosztów	5 120 zł	29 960 zł
	Średnia roczna stopa zwrotu	4.4 %	7.2 %
Korzystny	Końcowa wartość inwestycji po odliczeniu kosztów	6 101 zł	35 393 zł
	Średnia roczna stopa zwrotu	43.0 %	13.9 %
Kwota zainwestowana w czasie	5 000 zł	25 000 zł	
Scenariusz (w przypadku śmierci)			
Zdarzenie ubezpieczeniowe (śmierć)	Końcowa wartość inwestycji po odliczeniu kosztów przysługująca beneficjentom	395 120 zł	419 960 zł
Składka ubezpieczeniowa pobrana w czasie		1 802 zł	9 008 zł

Scenariusz warunków skrajnych pokazuje, ile pieniędzy możesz odzyskać w ekstremalnych warunkach rynkowych.

Przedstawione dane liczbowe obejmują wszystkie koszty samego produktu, w tym koszty twojego doradcy lub dystrybutora. W danych liczbowych nie uwzględniono Twojej osobistej sytuacji podatkowej, która również może mieć wpływ na wielkość zwrotu.

Jakie są koszty?

W tabeli podano kwoty, które są pobierane z inwestycji na pokrycie różnych rodzajów kosztów. Kwoty te zależą od kwoty inwestycji oraz okresu utrzymywania produktu. Przedstawione kwoty są ilustracjami opartymi na przykładowej kwocie inwestycji i różnych możliwych okresach inwestycji. Założyliśmy, że:

- w pierwszym roku otrzymałbyś z powrotem kwotę, którą zainwestowałeś (0 % rocznej stopy zwrotu). W odniesieniu do pozostałych okresów utrzymywania założyliśmy, że produkt osiąga wyniki takie, jak pokazano w scenariuszu umiarkowanym.
- zainwestowano 25 000 zł.

Prosimy zwrócić uwagę na fakt, że inwestycja jest możliwa tylko w połączeniu z opłacaniem składki ochronnej, która jest przeznaczona na świadczenie ochrony w wybranym przez klienta zakresie.

Koszty w czasie

Inwestycja	25 000 zł	Jeżeli oszczędzający wyjdzie z inwestycji po 1 roku (wcześniejsze wyjście z inwestycji)	Jeżeli oszczędzający wyjdzie z inwestycji po 5 latach (zalecany okres utrzymywania produktu)
Całkowite koszty		196 zł	2 396 zł
Wpływ kosztów w skali roku*		7.2 %	3.3 % każdego roku

* - Ilustruje to, w jaki sposób koszty zmniejszają Twój zwrot każdego roku w okresie utrzymywania. Na przykład pokazuje to, że w przypadku wyjścia z inwestycji z upływem zalecanego okresu utrzymywania inwestycji prognozowany średni roczny zwrot w scenariuszu umiarkowanym wynosi 10.4 % przed uwzględnieniem kosztów i 7.2 % po uwzględnieniu kosztów.

Struktura kosztów

Tabela poniżej pokazuje:

- wpływ w ujęciu rocznym poszczególnych rodzajów kosztów na zwrot z inwestycji, który możesz uzyskać na koniec zalecanego okresu utrzymywania,
- znaczenie poszczególnych kategorii kosztów.

Poniższa tabela przedstawia wpływ na zwrot w ujęciu rocznym

Koszty jednorazowe przy wejściu lub wyjściu		Wpływ kosztów w skali roku, jeżeli oszczędzający wyjdzie z inwestycji po zalecanym okresie utrzymywania
Koszty wejścia	Koszty ponoszone przy wejściu w inwestycję. [Jest to największa kwota, jaką zapłacisz; możliwe, że zapłacisz mniej].	0.2 %
Koszty wyjścia	Koszty wyjścia z inwestycji po upływie terminu zapadalności.	0.0 %
Koszty bieżące (ponoszone każdego roku)		Wpływ kosztów w skali roku, jeżeli oszczędzający wyjdzie z inwestycji po zalecanym okresie utrzymywania
Oplaty za zarządzanie i inne koszty administracyjne lub operacyjne	Wpływ kosztów, które ponosimy corocznie w związku z zarządzaniem Twoimi inwestycjami oraz kosztów przedstawionych w sekcji „Świadczenia ubezpieczeniowe i koszty”. Jest to szacunek oparty na rzeczywistych kosztach z ostatniego roku.	2.6 %
Koszty transakcji	Wpływ kosztów kupna i sprzedaży przez nas inwestycji bazowych na potrzebę produktu. Jest to szacunkowa kwota kosztów ponoszonych przy zakupie i sprzedaży bazowych wariantów inwestycyjnych dla danego produktu. Rzeczywista kwota będzie się różnić w zależności od tego, jak dużo kupujemy i sprzedajemy.	0.5 %
Koszty dodatkowe ponoszone w szczególnych warunkach		Wpływ kosztów w skali roku, jeżeli oszczędzający wyjdzie z inwestycji po zalecanym okresie utrzymywania
Oplaty za wyniki (i premie motywacyjne)	Takie opłaty nie są pobierane.	0.00 (0.0)%

Powyżej przedstawione koszty obejmują wszystkie koszty inwestycji, w przypadku gdy inwestor indywidualny inwestuje wyłącznie w ten konkretny wariant inwestycyjny.

Prezentacja wyników osiągniętych w przeszłości dla każdego bazowego wariantu inwestycyjnego w danym okresie znajduje się na stronie www.nn.pl/KID w załączniku do dokumentu zawierającego kluczowe informacje o instrumentach bazowych.

Załącznik

Ten wykres przedstawia wyniki funduszu (UFK) jako procentową stratę lub procentowy zysk w skali roku w ciągu ostatnich 10 lat. Fundusz (UFK) UFK NN (L) Globalny Odpowiedzialnego Inwestowania

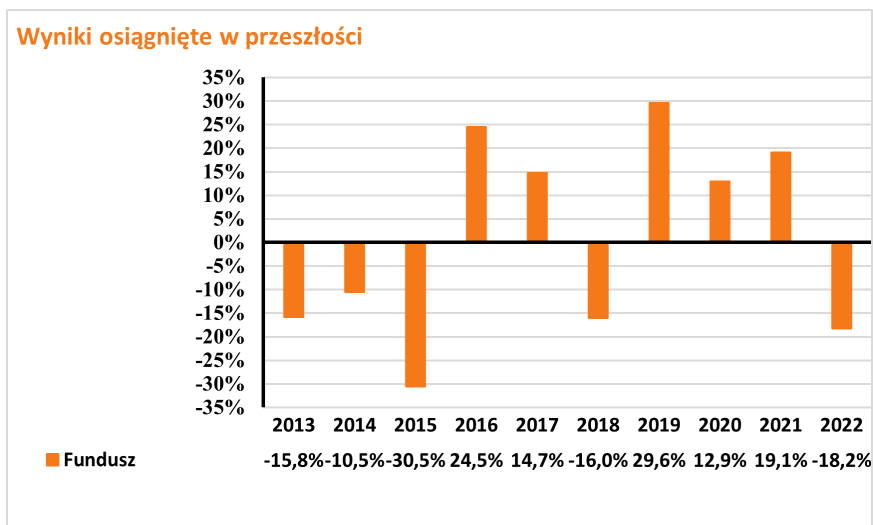

Wyniki UFK za lata 2011-2018 były osiągnięte stosując politykę inwestycyjną, która nie ma już zastosowania.

Wyniki osiągnięte w przeszłości nie są wiarygodnym wskaźnikiem przyszłych wyników. W przyszłości sytuacja na rynkach może kształtować się w zgoła odmienny sposób.

Dotychczasowe wyniki mogą jednak pomóc ocenić, w jaki sposób funduszem zarządzano w przeszłości.

Wyniki przedstawia się po odliczeniu opłat bieżących (opłat za zarządzanie oraz kosztów transakcji). Płatność składki ochronnej nie ma wpływu na zwrot z inwestycji. Wszelkie opłaty za wejście i wyjście są wyłączone z obliczeń a ich wysokość jest ujęta w tabelach: Koszty w czasie oraz Struktura kosztów.

UFK został uruchomiony w roku 2010 .

Dokument zawierający kluczowe informacje o "UFK NN (L) Obligacji Rynków Wschodzących"

Data sporządzenia / ostatniej zmiany: 11.08.2023 r.

Ostrzeżenie: Masz zamiar zakupić produkt, który nie jest prosty i może być trudny w zrozumieniu.

Co to za produkt?

"Umowa dodatkowa ubezpieczenia na życie z Ubezpieczeniowymi Funduszami Kapitałowymi, kod produktu: SF12, to Umowa dodatkowa do indywidualnego ubezpieczenia na życie Ochrona Jutra, kod produktu: TUL1 (Umowa podstawowa), która zawierana jest dobrowolnie.

Cele inwestycyjne i środki służące do osiągnięcia tych celów

Fundusz jest jednym z instrumentów bazowych dostępnych w produkcji. Celem inwestycyjnym jest wzrost wartości aktywów funduszu i jest on realizowany za pośrednictwem funduszu docelowego poprzez inwestowanie do 100% aktywów, nie mniej jednak niż 70% aktywów, w tytuły uczestnictwa subfunduszu Goldman Sachs Emerging Markets Debt (Local Bond). Goldman Sachs Emerging Markets Debt (Local Bond) inwestuje w zdywersyfikowany portfel przede wszystkim dłużnych papierów wartościowych, instrumentów rynku pieniężnego, instrumentów pochodnych i depozytów ze strategicznym ukierunkowaniem na ekspozycje na terminowe stopy procentowe rynków wschodzących. Dłużne papiery wartościowe i instrumenty rynku pieniężnego będą głównie emitowane przez kraje rozwijające się (rynk wschodzące) Ameryki Łacińskiej, Azji, Europy Środkowej, Europy Wschodniej i Afryki. Instrumenty te mogą być denominowane bądź mogą cechować się ekspozycją w walutach krajów zaliczanych do wymienionych wcześniej rynków wschodzących. Główne czynniki, od których zależy zwrot z Funduszu to wartość instrumentów, w które są lokowane jego środki oraz okres ubezpieczenia. Zwrot z Funduszu ustala się poprzez różnicę w cenie jednostki uczestnictwa Funduszu w danym okresie. Na zwrot z inwestycji mają wpływ również następujące elementy, o ile dotyczą Funduszu: opłaty (np.: opłaty pobierane z aktywów Funduszu, opłaty pobierane poprzez umorzenie odpowiedniej liczby jednostek uczestnictwa Funduszu) oraz czy otrzymywane wynagrodzenie w formie premii inwestycyjnej przeznaczane jest w całości bądź części na zwiększenie aktywów Funduszu. Szczegółowe informacje o:

- opłatach znajdziesz w Ogólnych Warunkach Ubezpieczenia (OWU) wraz z załącznikami,
- wynagrodzeniu w formie premii inwestycyjnej znajdziesz w ogólnym dokumencie zawierającym kluczowe informacje, do którego załącznikiem jest niniejszy dokument zawierający kluczowe informacje o instrumentach bazowych.

Zakładany rynek docelowy

Fundusz przeznaczony jest dla osób, które planują oszczędzanie przez okres co najmniej 4 lata, oczekują wysokich zysków oraz akceptują wysokie ryzyko związane z inwestycjami Funduszu docelowego w dłużne papiery wartościowe, instrumenty rynku pieniężnego, instrumenty pochodne i depozyty, ze strategicznym ukierunkowaniem na ekspozycje na terminowe stopy procentowe rynków wschodzących i/lub ryzyko walutowe rynków wschodzących, oraz, w przypadku dłużnych papierów wartościowych i instrumentów rynku pieniężnego, głównie emitowanych przez i/ lub denominowanych bądź cechujących się ekspozycją w walutach krajów rozwijających się (rynk wschodzące) Ameryki Łacińskiej, Azji, Europy Środkowej, Europy Wschodniej i Afryki (przynajmniej dwie trzecie portfela) oraz inwestycjami w zbywalne papiery wartościowe o stałym dochodzie, instrumenty pochodne i instrumenty rynku pieniężnego emitowane przez inne kraje, denominowane i cechujące się ekspozycją w walutach wymiennych, np. euro, dolar amerykański (do jednej trzeciej portfela).

Jakie są ryzyka i możliwe korzyści?

Wskaźnik ryzyka



Wskaźnik ryzyka przedstawiony jest na powyższym grafie. Pokazuje on, jakie jest prawdopodobieństwo straty pieniędzy na produkcie z powodu zmian rynkowych lub wskutek tego, że nie mamy możliwości wypłacenia Ci pieniędzy.

Sklasyfikowaliśmy ten Fundusz jako [3] na 7, co stanowi [3=umiarkowaną] klasę ryzyka. Oznacza to, że potencjalne straty wskutek przyszłych wyników oceniane są jako [3= średnio małe], a złe warunki rynkowe [3=prawdopodobnie nie wpływają] na naszą zdolność do wypłacenia Ci pieniędzy.

Ten wariant bazowy produktu nie uwzględnia żadnej ochrony przed przyszłymi wynikami na rynku, więc możesz stracić część lub całość swojej inwestycji.

Główne ryzyka wiążące się z inwestycjami funduszu, które mają istotne znaczenie i które nie mogły zostać odpowiednio uwzględnione w ogólnym wskaźniku ryzyka, to w szczególności:

- ryzyko rynkowe
- ryzyko rozliczenia
- ryzyko płynności
- ryzyko walutowe

Scenariusze dotyczące wyników

W tej tabeli pokazano, ile pieniędzy możesz dostać z powrotem w ciągu zalecanego okresu utrzymywania produktu w różnych scenariuszach, przy założeniu, że inwestujesz 5 000 zł rocznie przez cały zalecany okres utrzymywania produktu.

Przedstawione scenariusze pokazują, jakie wyniki mogłaby przynieść Twoja inwestycja. Możesz porównać je ze scenariuszami dotyczącymi innych produktów. Przedstawione scenariusze są szacunkami przyszłych wyników opartymi na dowodach z przeszłości oraz na zmienności wartości tej inwestycji i nie stanowią dokładnego wskaźnika.

Ostateczna wartość inwestycji w ten produkt zależy od przyszłych wyników rynku. Przyszła sytuacja rynkowa jest niepewna i nie można dokładnie przewidzieć, jak się rozwinie.

Przedstawione scenariusze: niekorzystny, umiarkowany i korzystny, są ilustracjami wykorzystującymi najgorsze, średnie i najlepsze wyniki produktu z ostatnich 10 lat. W przyszłości sytuacja na rynkach może kształtować się w zgoła odmienny sposób.

Tego rodzaju scenariusz niekorzystny, umiarkowany i korzystny miał miejsce w przypadku inwestycji między 2013 i 2023 rokiem oraz poziomu referencyjnego między 2013 i 2013 rokiem.

Zalecany okres utrzymywania: 5 lat		Jeżeli oszczędzający wyjdzie z inwestycji 1 po roku (wcześniejsze wyjście z inwestycji)	Jeżeli oszczędzający wyjdzie z inwestycji po 5 latach (zalecany okres utrzymywania produktu)
Przykładowa inwestycja	5 000 zł		
Składka ubezpieczeniowa	1 802 zł		
Scenariusze (w przypadku dożycia)			
Minimum	Nie ma minimalnego gwarantowanego zwrotu w przypadku wyjścia z inwestycji. Oszczędzający może stracić część lub całość swojej inwestycji.		
Warunki skrajne	Końcowa wartość inwestycji po odliczeniu kosztów	3 741 zł	13 754 zł
	Średnia roczna stopa zwrotu	-42.9 %	-23.1 %
Niekorzystny	Końcowa wartość inwestycji po odliczeniu kosztów	4 315 zł	13 754 zł
	Średnia roczna stopa zwrotu	-24.2 %	-23.1 %
Umiarkowany	Końcowa wartość inwestycji po odliczeniu kosztów	4 865 zł	23 419 zł
	Średnia roczna stopa zwrotu	-4.9 %	-2.6 %
Korzystny	Końcowa wartość inwestycji po odliczeniu kosztów	5 315 zł	26 905 zł
	Średnia roczna stopa zwrotu	11.8 %	2.9 %
Kwota zainwestowana w czasie	5 000 zł	25 000 zł	
Scenariusz (w przypadku śmierci)			
Zdarzenie ubezpieczeniowe (śmierć)	Końcowa wartość inwestycji po odliczeniu kosztów przysługująca beneficjentom	394 865 zł	413 419 zł
Składka ubezpieczeniowa pobrana w czasie	1 802 zł		9 008 zł

Scenariusz warunków skrajnych pokazuje, ile pieniędzy możesz odzyskać w ekstremalnych warunkach rynkowych.

Przedstawione dane liczbowe obejmują wszystkie koszty samego produktu, w tym koszty twojego doradcy lub dystrybutora. W danych liczbowych nie uwzględniono Twojej osobistej sytuacji podatkowej, która również może mieć wpływ na wielkość zwrotu.

Jakie są koszty?

W tabeli podano kwoty, które są pobierane z inwestycji na pokrycie różnych rodzajów kosztów. Kwoty te zależą od kwoty inwestycji oraz okresu utrzymywania produktu. Przedstawione kwoty są ilustracjami opartymi na przykładowej kwocie inwestycji i różnych możliwych okresach inwestycji. Założyliśmy, że:

- w pierwszym roku otrzymałbyś z powrotem kwotę, którą zainwestowałeś (0 % rocznej stopy zwrotu). W odniesieniu do pozostałych okresów utrzymywania założyliśmy, że produkt osiąga wyniki takie, jak pokazano w scenariuszu umiarkowanym.
- zainwestowano 25 000 zł.

Prosimy zwrócić uwagę na fakt, że inwestycja jest możliwa tylko w połączeniu z opłacaniem składki ochronnej, która jest przeznaczona na świadczenie ochrony w wybranym przez klienta zakresie.

Koszty w czasie

Inwestycja	25 000 zł	Jeżeli oszczędzający wyjdzie z inwestycji po 1 roku (wcześniejsze wyjście z inwestycji)	Jeżeli oszczędzający wyjdzie z inwestycji po 5 latach (zalecany okres utrzymywania produktu)
Całkowite koszty		175 zł	1 668 zł
Wpływ kosztów w skali roku*		6.1 %	2.6 % każdego roku

* - Ilustruje to, w jaki sposób koszty zmniejszają Twój zwrot każdego roku w okresie utrzymywania. Na przykład pokazuje to, że w przypadku wyjścia z inwestycji z upływem zalecanego okresu utrzymywania inwestycji prognozowany średni roczny zwrot w scenariuszu umiarkowanym wynosi 0.1 % przed uwzględnieniem kosztów i -2.6 % po uwzględnieniu kosztów.

Struktura kosztów

Tabela poniżej pokazuje:

- wpływ w ujęciu rocznym poszczególnych rodzajów kosztów na zwrot z inwestycji, który możesz uzyskać na koniec zalecanego okresu utrzymywania,
- znaczenie poszczególnych kategorii kosztów.

Poniższa tabela przedstawia wpływ na zwrot w ujęciu rocznym

Koszty jednorazowe przy wejściu lub wyjściu		Wpływ kosztów w skali roku, jeżeli oszczędzający wyjdzie z inwestycji po zalecanym okresie utrzymywania
Koszty wejścia	Koszty ponoszone przy wejściu w inwestycję. [Jest to największa kwota, jaką zapłacisz; możliwe, że zapłacisz mniej].	0.1 %
Koszty wyjścia	Koszty wyjścia z inwestycji po upływie terminu zapadalności.	0.0 %
Koszty bieżące (ponoszone każdego roku)		Wpływ kosztów w skali roku, jeżeli oszczędzający wyjdzie z inwestycji po zalecanym okresie utrzymywania
Oplaty za zarządzanie i inne koszty administracyjne lub operacyjne	Wpływ kosztów, które ponosimy corocznie w związku z zarządzaniem Twoimi inwestycjami oraz kosztów przedstawionych w sekcji „Świadczenia ubezpieczeniowe i koszty”. Jest to szacunek oparty na rzeczywistych kosztach z ostatniego roku.	2.1 %
Koszty transakcji	Wpływ kosztów kupna i sprzedaży przez nas inwestycji bazowych na potrzebę produktu. Jest to szacunkowa kwota kosztów ponoszonych przy zakupie i sprzedaży bazowych wariantów inwestycyjnych dla danego produktu. Rzeczywista kwota będzie się różnić w zależności od tego, jak dużo kupujemy i sprzedajemy.	0.3 %
Koszty dodatkowe ponoszone w szczególnych warunkach		Wpływ kosztów w skali roku, jeżeli oszczędzający wyjdzie z inwestycji po zalecanym okresie utrzymywania
Oplaty za wyniki (i premie motywacyjne)	Takie opłaty nie są pobierane.	0.00 (0.0)%

Powyżej przedstawione koszty obejmują wszystkie koszty inwestycji, w przypadku gdy inwestor indywidualny inwestuje wyłącznie w ten konkretny wariant inwestycyjny.

Prezentacja wyników osiągniętych w przeszłości dla każdego bazowego wariantu inwestycyjnego w danym okresie znajduje się na stronie www.nn.pl/KID w załączniku do dokumentu zawierającego kluczowe informacje o instrumentach bazowych.

Załącznik

Ten wykres przedstawia wyniki funduszu (UFK) jako procentową stratę lub procentowy zysk w skali roku w ciągu ostatnich 10 lat. Fundusz (UFK) UFK NN (L) Obligacji Rynków Wschodzących .

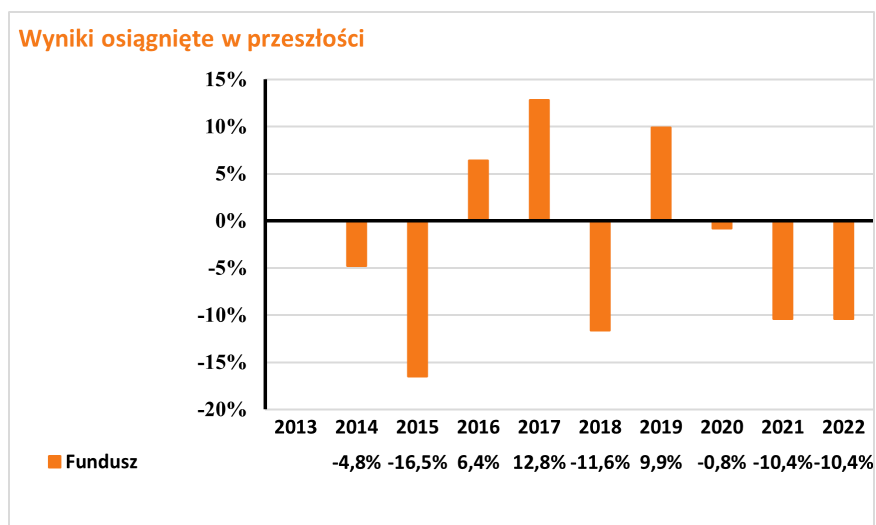

Wyniki osiągnięte w przeszłości nie są wiarygodnym wskaźnikiem przyszłych wyników. W przyszłości sytuacja na rynkach może kształtować się w zgoła odmienny sposób.

Dotychczasowe wyniki mogą jednak pomóc ocenić, w jaki sposób funduszem zarządzano w przeszłości.

Wyniki przedstawia się po odliczeniu opłat bieżących (opłat za zarządzanie oraz kosztów transakcji). Płatność składki ochronnej nie ma wpływu na zwrot z inwestycji. Wszelkie opłaty za wejście i wyjście są wyłączone z obliczeń a ich wysokość jest ujęta w tabelach: Koszty w czasie oraz Struktura kosztów.

UFK został uruchomiony w roku 2013 .

Dokument zawierający kluczowe informacje o "UFK NN (L) Globalny Dług Korporacyjny"

Data sporządzenia / ostatniej zmiany: 11.08.2023 r.

Ostrzeżenie: Masz zamiar zakupić produkt, który nie jest prosty i może być trudny w zrozumieniu.

Co to za produkt?

"Umowa dodatkowa ubezpieczenia na życie z Ubezpieczeniowymi Funduszami Kapitałowymi, kod produktu: SF12, to Umowa dodatkowa do indywidualnego ubezpieczenia na życie Ochrona Jutra, kod produktu: TUL1 (Umowa podstawowa), która zawierana jest dobrowolnie.

Cele inwestycyjne i środki służące do osiągnięcia tych celów

Fundusz jest jednym z instrumentów bazowych dostępnych w produkcie. Celem inwestycyjnym jest wzrost wartości aktywów funduszu i jest on realizowany poprzez inwestowanie do 100% aktywów w jednostki uczestnictwa Goldman Sachs Globalnego Długu Korporacyjnego, który lokuje do 100 % aktywów, ale nie mniej niż 70%, w tytuły uczestnictwa subfunduszu Goldman Sachs Global High Yield (Former NN). Goldman Sachs Global High Yield (Former NN) zasadniczo inwestuje (co najmniej dwie trzecie aktywów) w obligacje wysokodochodowe emitowane w dowolnym miejscu na świecie przez spółki, na których ciąży ryzyko zdolności do pełnej realizacji zobowiązań (co wyjaśnia przyczynę wyższej dochodowości: w celu skompensowania takiego ryzyka, spółka z niższym ratingiem oferuje obligacje o wysokiej dochodowości; dla rynków instrumentów wysokodochodowych ratingi kształtują się na poziomie od BB+ do CCC). Główne czynniki, od których zależy zwrot z Funduszu to wartość instrumentów, w które są lokowane jego środki oraz okres ubezpieczenia. Zwrot z Funduszu ustala się poprzez różnicę w cenie jednostki uczestnictwa Funduszu w danym okresie. Na zwrot z inwestycji mają wpływ również następujące elementy, o ile dotyczą Funduszu: opłaty (np.: opłaty pobierane z aktywów Funduszu, opłaty pobierane poprzez umorzenie odpowiedniej liczby jednostek uczestnictwa Funduszu) oraz czy otrzymywane wynagrodzenie w formie premii inwestycyjnej przeznaczane jest w całości bądź części na zwiększenie aktywów Funduszu. Szczegółowe informacje o:

- opłatach znajdziesz w Ogólnych Warunkach Ubezpieczenia (OWU) wraz z załącznikami,
- wynagrodzeniu w formie premii inwestycyjnej znajdziesz w ogólnym dokumencie zawierającym kluczowe informacje, do którego załącznikiem jest niniejszy dokument zawierający kluczowe informacje o instrumentach bazowych.

Zakładany rynek docelowy

Fundusz przeznaczony jest dla inwestorów, którzy planują oszczędzanie przez okres co najmniej 4 lat, oczekują zysków wyższych niż w przypadku depozytów bankowych oraz akceptują średnie ryzyko związane z inwestycjami w obligacje wysokodochodowe emitowane w dowolnym miejscu na świecie przez spółki, na których ciąży ryzyko zdolności do pełnej realizacji zobowiązań (dla rynków instrumentów wysokodochodowych ratingi kształtują się na poziomie od BB+ do CCC), a także akceptują średnie ryzyko zmian kursu złotego do innych walut, w szczególności do euro.

Jakie są ryzyka i możliwe korzyści?

Wskaźnik ryzyka



Wskaźnik ryzyka przedstawiony jest na powyższym grafie. Pokazuje on, jakie jest prawdopodobieństwo straty pieniędzy na produkcji z powodu zmian rynkowych lub wskutek tego, że nie mamy możliwości wypłacenia Ci pieniędzy.

Sklasyfikowaliśmy ten Fundusz jako [3] na 7, co stanowi [3=umiarkowaną] klasę ryzyka. Oznacza to, że potencjalne straty wskutek przyszłych wyników oceniane są jako [3= średnio małe], a złe warunki rynkowe [3=prawdopodobnie nie wpływają] na naszą zdolność do wypłacenia Ci pieniędzy.

Ten wariant bazowy produktu nie uwzględnia żadnej ochrony przed przyszłymi wynikami na rynku, więc możesz stracić część lub całość swojej inwestycji.

Główne ryzyka wiążące się z inwestycjami funduszu, które mają istotne znaczenie i które nie mogły zostać odpowiednio uwzględnione w ogólnym wskaźniku ryzyka, to w szczególności:

- ryzyko rynkowe
- ryzyko rozliczenia
- ryzyko płynności
- ryzyko walutowe

Scenariusze dotyczące wyników

W tej tabeli pokazano, ile pieniędzy możesz dostać z powrotem w ciągu zalecanego okresu utrzymywania produktu w różnych scenariuszach, przy założeniu, że inwestujesz 5 000 zł rocznie przez cały zalecany okres utrzymywania produktu.

Przedstawione scenariusze pokazują, jakie wyniki mogłaby przynieść Twoja inwestycja. Możesz porównać je ze scenariuszami dotyczącymi innych produktów. Przedstawione scenariusze są szacunkami przyszłych wyników opartymi na dowodach z przeszłości oraz na zmienności wartości tej inwestycji i nie stanowią dokładnego wskaźnika.

Ostateczna wartość inwestycji w ten produkt zależy od przyszłych wyników rynku. Przyszła sytuacja rynkowa jest niepewna i nie można dokładnie przewidzieć, jak się rozwinie.

Przedstawione scenariusze: niekorzystny, umiarkowany i korzystny, są ilustracjami wykorzystującymi najgorsze, średnie i najlepsze wyniki produktu z ostatnich 10 lat. W przyszłości sytuacja na rynkach może kształtować się w zgoła odmienny sposób.

Tego rodzaju scenariusz niekorzystny, umiarkowany i korzystny miał miejsce w przypadku inwestycji między 2013 i 2023 rokiem.

Zalecany okres utrzymywania: 5 lat		Jeżeli oszczędzający wyjdzie z inwestycji 1 po roku (wcześniejsze wyjście z inwestycji)	Jeżeli oszczędzający wyjdzie z inwestycji po 5 latach (zalecany okres utrzymywania produktu)
Przykładowa inwestycja	5 000 zł		
Składka ubezpieczeniowa	1 802 zł		
Scenariusze (w przypadku dożycia)			
Minimum	Nie ma minimalnego gwarantowanego zwrotu w przypadku wyjścia z inwestycji. Oszczędzający może stracić część lub całość swojej inwestycji.		
Warunki skrajne	Końcowa wartość inwestycji po odliczeniu kosztów	3 998 zł	16 996 zł
	Średnia roczna stopa zwrotu	-34.7 %	-15.0 %
Niekorzystny	Końcowa wartość inwestycji po odliczeniu kosztów	4 501 zł	16 996 zł
	Średnia roczna stopa zwrotu	-17.9 %	-15.0 %
Umiarkowany	Końcowa wartość inwestycji po odliczeniu kosztów	4 944 zł	26 637 zł
	Średnia roczna stopa zwrotu	-2.1 %	2.5 %
Korzystny	Końcowa wartość inwestycji po odliczeniu kosztów	5 480 zł	29 183 zł
	Średnia roczna stopa zwrotu	18.2 %	6.1 %
Kwota zainwestowana w czasie	5 000 zł	25 000 zł	
Scenariusz (w przypadku śmierci)			
Zdarzenie ubezpieczeniowe (śmierć)	Końcowa wartość inwestycji po odliczeniu kosztów przysługująca beneficjentom	394 944 zł	416 637 zł
Składka ubezpieczeniowa pobrana w czasie	1 802 zł		9 008 zł

Scenariusz warunków skrajnych pokazuje, ile pieniędzy możesz odzyskać w ekstremalnych warunkach rynkowych.

Przedstawione dane liczbowe obejmują wszystkie koszty samego produktu, w tym koszty twojego doradcy lub dystrybutora. W danych liczbowych nie uwzględniono Twojej osobistej sytuacji podatkowej, która również może mieć wpływ na wielkość zwrotu.

Jakie są koszty?

W tabeli podano kwoty, które są pobierane z inwestycji na pokrycie różnych rodzajów kosztów. Kwoty te zależą od kwoty inwestycji oraz okresu utrzymywania produktu. Przedstawione kwoty są ilustracjami opartymi na przykładowej kwocie inwestycji i różnych możliwych okresach inwestycji. Założyliśmy, że:

- w pierwszym roku otrzymałbyś z powrotem kwotę, którą zainwestowałeś (0 % rocznej stopy zwrotu). W odniesieniu do pozostałych okresów utrzymywania założyliśmy, że produkt osiąga wyniki takie, jak pokazano w scenariuszu umiarkowanym.
- zainwestowano 25 000 zł.

Prosimy zwrócić uwagę na fakt, że inwestycja jest możliwa tylko w połączeniu z opłacaniem składki ochronnej, która jest przeznaczona na świadczenie ochrony w wybranym przez klienta zakresie.

Koszty w czasie

Inwestycja	25 000 zł	Jeżeli oszczędzający wyjdzie z inwestycji po 1 roku (wcześniejsze wyjście z inwestycji)	Jeżeli oszczędzający wyjdzie z inwestycji po 5 latach (zalecany okres utrzymywania produktu)
Całkowite koszty		174 zł	1 780 zł
Wpływ kosztów w skali roku*		6.2 %	2.6 % każdego roku

* - Ilustruje to, w jaki sposób koszty zmniejszają Twój zwrot każdego roku w okresie utrzymywania. Na przykład pokazuje to, że w przypadku wyjścia z inwestycji z upływem zalecanego okresu utrzymywania inwestycji prognozowany średni roczny zwrot w scenariuszu umiarkowanym wynosi 5.1 % przed uwzględnieniem kosztów i 2.5 % po uwzględnieniu kosztów.

Struktura kosztów

Tabela poniżej pokazuje:

- wpływ w ujęciu rocznym poszczególnych rodzajów kosztów na zwrot z inwestycji, który możesz uzyskać na koniec zalecanego okresu utrzymywania,
- znaczenie poszczególnych kategorii kosztów.

Poniższa tabela przedstawia wpływ na zwrot w ujęciu rocznym

Koszty jednorazowe przy wejściu lub wyjściu		Wpływ kosztów w skali roku, jeżeli oszczędzający wyjdzie z inwestycji po zalecanym okresie utrzymywania
Koszty wejścia	Koszty ponoszone przy wejściu w inwestycję. [Jest to największa kwota, jaką zapłacisz; możliwe, że zapłacisz mniej].	0.2 %
Koszty wyjścia	Koszty wyjścia z inwestycji po upływie terminu zapadalności.	0.0 %
Koszty bieżące (ponoszone każdego roku)		Wpływ kosztów w skali roku, jeżeli oszczędzający wyjdzie z inwestycji po zalecanym okresie utrzymywania
Oplaty za zarządzanie i inne koszty administracyjne lub operacyjne	Wpływ kosztów, które ponosimy corocznie w związku z zarządzaniem Twoimi inwestycjami oraz kosztów przedstawionych w sekcji „Świadczenia ubezpieczeniowe i koszty”. Jest to szacunek oparty na rzeczywistych kosztach z ostatniego roku.	2.2 %
Koszty transakcji	Wpływ kosztów kupna i sprzedaży przez nas inwestycji bazowych na potrzebę produktu. Jest to szacunkowa kwota kosztów ponoszonych przy zakupie i sprzedaży bazowych wariantów inwestycyjnych dla danego produktu. Rzeczywista kwota będzie się różnić w zależności od tego, jak dużo kupujemy i sprzedajemy.	0.3 %
Koszty dodatkowe ponoszone w szczególnych warunkach		Wpływ kosztów w skali roku, jeżeli oszczędzający wyjdzie z inwestycji po zalecanym okresie utrzymywania
Oplaty za wyniki (i premie motywacyjne)	Takie opłaty nie są pobierane.	0.00 (0.0)%

Powyżej przedstawione koszty obejmują wszystkie koszty inwestycji, w przypadku gdy inwestor indywidualny inwestuje wyłącznie w ten konkretny wariant inwestycyjny.

Prezentacja wyników osiągniętych w przeszłości dla każdego bazowego wariantu inwestycyjnego w danym okresie znajduje się na stronie www.nn.pl/KID w załączniku do dokumentu zawierającego kluczowe informacje o instrumentach bazowych.

Załącznik

Ten wykres przedstawia wyniki funduszu (UFK) jako procentową stratę lub procentowy zysk w skali roku w ciągu ostatnich 10 lat. Fundusz (UFK) UFK NN (L) Globalny Długu Korporacyjnego .

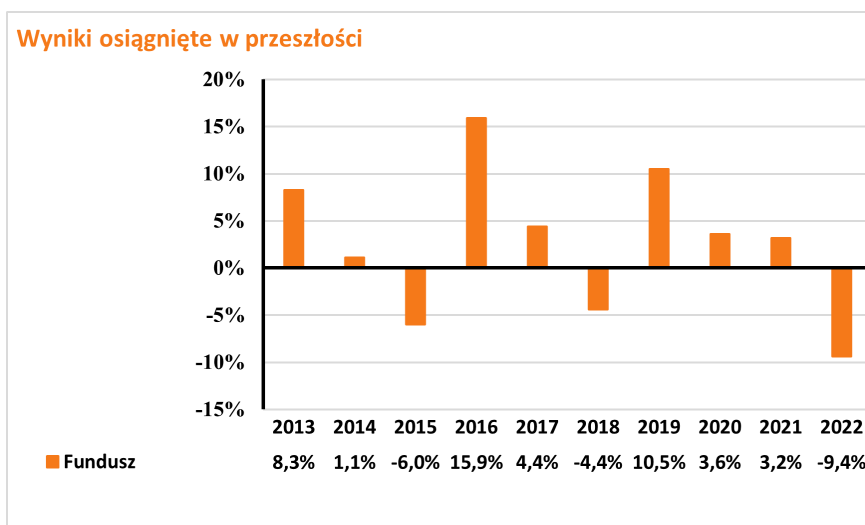

Wyniki osiągnięte w przeszłości nie są wiarygodnym wskaźnikiem przyszłych wyników. W przyszłości sytuacja na rynkach może kształtować się w zgoła odmienny sposób.

Dotychczasowe wyniki mogą jednak pomóc ocenić, w jaki sposób funduszem zarządzano w przeszłości.

Wyniki przedstawia się po odliczeniu opłat bieżących (opłat za zarządzanie oraz kosztów transakcji). Płatność składki ochronnej nie ma wpływu na zwrot z inwestycji. Wszelkie opłaty za wejście i wyjście są wyłączone z obliczeń a ich wysokość jest ujęta w tabelach: Koszty w czasie oraz Struktura kosztów.

UFK został uruchomiony w roku 2010 .

Dokument zawierający kluczowe informacje o "UFK NN Portfel Inwestycyjny Konserwatywny"

Data sporządzenia / ostatniej zmiany: 11.08.2023 r.

Ostrzeżenie: Masz zamiar zakupić produkt, który nie jest prosty i może być trudny w zrozumieniu.

Co to za produkt?

"Umowa dodatkowa ubezpieczenia na życie z Ubezpieczeniowymi Funduszami Kapitałowymi, kod produktu: SF12, to Umowa dodatkowa do indywidualnego ubezpieczenia na życie Ochrona Jutra, kod produktu: TUL1 (Umowa podstawowa), która zawierana jest dobrowolnie.

Cele inwestycyjne i środki służące do osiągnięcia tych celów

Fundusz jest jednym z instrumentów bazowych dostępnych w produkcie. Fundusz realizuje cel inwestycyjny poprzez inwestowanie do 100% aktywów w fundusze inwestycyjne polskie i zagraniczne zarządzane przez Goldman Sachs Towarzystwo Funduszy Inwestycyjnych S.A. lub podmiot z jego grupy kapitałowej. W ramach tych inwestycji Fundusz lokuje środki głównie w instrumenty dłużne emitowane przez Skarb Państwa lub Narodowy Bank Polski oraz emitentów mających siedzibę w Rzeczypospolitej Polskiej, lub inne instrumenty finansowe inwestujące w te instrumenty dłużne. Głównym kryterium doboru lokat, którym będzie kierował się Fundusz, jest wzrost wartości jego aktywów w długim horyzoncie inwestycyjnym. Główne czynniki, od których zależy zwrot z Funduszu to wartość instrumentów, w które są lokowane jego środki oraz okres ubezpieczenia. Zwrot z Funduszu ustala się poprzez różnicę w cenie jednostki uczestnictwa Funduszu w danym okresie. Na zwrot z inwestycji mają wpływ również następujące elementy, o ile dotyczą Funduszu: opłaty (np.: opłaty pobierane z aktywów Funduszu, opłaty pobierane poprzez umorzenie odpowiedniej liczby jednostek uczestnictwa Funduszu) oraz czy otrzymywane wynagrodzenie w formie premii inwestycyjnej przeznaczane jest w całości bądź części na zwiększenie aktywów Funduszu. Szczegółowe informacje o:

- opłatach znajdziesz w Ogólnych Warunkach Ubezpieczenia (OWU) wraz z załącznikami,

- wynagrodzeniu w formie premii inwestycyjnej znajdziesz w ogólnym dokumencie zawierającym kluczowe informacje, do którego załącznikiem jest niniejszy dokument zawierający kluczowe informacje o instrumentach bazowych.

Neutralny poziom alokacji aktywów Funduszu w fundusze, które lokują swoje aktywa głównie w instrumenty dłużne, wynosi 100%.

Zakładany rynek docelowy

Fundusz przeznaczony jest dla osób, które planują oszczędzanie w krótkim okresie (co najmniej rok), oczekują stabilnych zysków porównywalnych do zysków z depozytów bankowych oraz nie akceptują ryzyka związanego z inwestowaniem w akcje i akceptują bardzo niskie ryzyko związane z inwestycjami w długoterminowe dłużne instrumenty finansowe.

Jakie są ryzyka i możliwe korzyści?

Wskaźnik ryzyka



Wskaźnik ryzyka przedstawiony jest na powyższym grafie. Pokazuje on, jakie jest prawdopodobieństwo straty pieniędzy na produkcie z powodu zmian rynkowych lub wskutek tego, że nie mamy możliwości wypłacenia Ci pieniędzy.

Sklasyfikowaliśmy ten Fundusz jako [2] na 7, co stanowi [2=niską] klasę ryzyka. Oznacza to, że potencjalne straty wskutek przyszłych wyników oceniane są jako [2= małe], a złe warunki rynkowe [2=najprawdopodobniej nie wpłyną] na naszą zdolność do wypłacenia Ci pieniędzy.

Ten wariant bazowy produktu nie uwzględnia żadnej ochrony przed przyszłymi wynikami na rynku, więc możesz stracić część lub całość swojej inwestycji.

Główne ryzyka wiążące się z inwestycjami funduszu, które mają istotne znaczenie i które nie mogły zostać odpowiednio uwzględnione w ogólnym wskaźniku ryzyka, to w szczególności:

- ryzyko rynkowe,
- ryzyko rozliczenia,
- ryzyko płynności,
- ryzyko walutowe,
- ryzyko kontrahenta,
- ryzyko związane z przechowywaniem aktywów,
- ryzyko związane z koncentracją aktywów lub rynków,
- ryzyko operacyjne,
- ryzyko związane z inwestycjami w instrumenty pochodne,
- ryzyko związane z inwestycjami zagranicznymi,
- ryzyko związane z inwestycjami na rynkach wschodzących.

Scenariusze dotyczące wyników

W tej tabeli pokazano, ile pieniędzy możesz dostać z powrotem w ciągu zalecanego okresu utrzymywania produktu w różnych scenariuszach, przy założeniu, że inwestujesz 5 000 zł rocznie przez cały zalecany okres utrzymywania produktu.

Przedstawione scenariusze pokazują, jakie wyniki mogłaby przynieść Twoja inwestycja. Możesz porównać je ze scenariuszami dotyczącymi innych produktów. Przedstawione scenariusze są szacunkami przyszłych wyników opartymi na dowodach z przeszłości oraz na zmienności wartości tej inwestycji i nie stanowią dokładnego wskaźnika.

Ostateczna wartość inwestycji w ten produkt zależy od przyszłych wyników rynku. Przyszła sytuacja rynkowa jest niepewna i nie można dokładnie przewidzieć, jak się rozwinie.

Przedstawione scenariusze: niekorzystny, umiarkowany i korzystny, są ilustracjami wykorzystującymi najgorsze, średnie i najlepsze wyniki produktu z ostatnich 5 lat oraz wyniki odpowiedniego poziomu referencyjnego z ostatnich 5 lat poprzedzających ten okres. W przyszłości sytuacja na rynkach może kształtować się w zgoła odmienny sposób.

Tego rodzaju scenariusz niekorzystny, umiarkowany i korzystny miał miejsce w przypadku inwestycji między 2018 i 2023 rokiem oraz poziomu referencyjnego między 2013 i 2018 rokiem.

Zalecany okres utrzymywania: 5 lat		Jeżeli oszczędzający wyjdzie z inwestycji 1 po roku (wcześniejsze wyjście z inwestycji)	Jeżeli oszczędzający wyjdzie z inwestycji po 5 latach (zalecany okres utrzymywania produktu)
Przykładowa inwestycja	5 000 zł		
Składka ubezpieczeniowa	1 802 zł		
Scenariusze (w przypadku dożycia)			
Minimum	Nie ma minimalnego gwarantowanego zwrotu w przypadku wyjścia z inwestycji. Oszczędzający może stracić część lub całość swojej inwestycji.		
Warunki skrajne	Końcowa wartość inwestycji po odliczeniu kosztów	4 670 zł	22 876 zł
	Średnia roczna stopa zwrotu	-11.9 %	-3.5 %
Niekorzystny	Końcowa wartość inwestycji po odliczeniu kosztów	4 812 zł	22 876 zł
	Średnia roczna stopa zwrotu	-6.9 %	-3.5 %
Umiarkowany	Końcowa wartość inwestycji po odliczeniu kosztów	4 952 zł	26 138 zł
	Średnia roczna stopa zwrotu	-1.8 %	1.8 %
Korzystny	Końcowa wartość inwestycji po odliczeniu kosztów	5 138 zł	26 589 zł
	Średnia roczna stopa zwrotu	5.1 %	2.4 %
Kwota zainwestowana w czasie		5 000 zł	25 000 zł
Scenariusz (w przypadku śmierci)			
Zdarzenie ubezpieczeniowe (śmierć)	Końcowa wartość inwestycji po odliczeniu kosztów przysługująca beneficjentom	394 952 zł	416 138 zł
Składka ubezpieczeniowa pobrana w czasie		1 802 zł	9 008 zł

Scenariusz warunków skrajnych pokazuje, ile pieniędzy możesz odzyskać w ekstremalnych warunkach rynkowych.

Przedstawione dane liczbowe obejmują wszystkie koszty samego produktu, w tym koszty twojego doradcy lub dystrybutora. W danych liczbowych nie uwzględniono Twojej osobistej sytuacji podatkowej, która również może mieć wpływ na wielkość zwrotu.

Jakie są koszty?

W tabeli podano kwoty, które są pobierane z inwestycji na pokrycie różnych rodzajów kosztów. Kwoty te zależą od kwoty inwestycji oraz okresu utrzymywania produktu. Przedstawione kwoty są ilustracjami opartymi na przykładowej kwocie inwestycji i różnych możliwych okresach inwestycji. Założyliśmy, że:

- w pierwszym roku otrzymałbyś z powrotem kwotę, którą zainwestowałeś (0 % rocznej stopy zwrotu). W odniesieniu do pozostałych okresów utrzymywania założyliśmy, że produkt osiąga wyniki takie, jak pokazano w scenariuszu umiarkowanym.
- zainwestowano 25 000 zł.

Prosimy zwrócić uwagę na fakt, że inwestycja jest możliwa tylko w połączeniu z opłacaniem składki ochronnej, która jest przeznaczona na świadczenie ochrony w wybranym przez klienta zakresie.

Koszty w czasie

Inwestycja	25 000 zł	Jeżeli oszczędzający wyjdzie z inwestycji po 1 roku (wcześniejsze wyjście z inwestycji)	Jeżeli oszczędzający wyjdzie z inwestycji po 5 latach (zalecany okres utrzymywania produktu)
Całkowite koszty		128 zł	719 zł
Wpływ kosztów w skali roku*		4.7 %	1.1 % każdego roku

* - Ilustruje to, w jaki sposób koszty zmniejszają Twój zwrot każdego roku w okresie utrzymywania. Na przykład pokazuje to, że w przypadku wyjścia z inwestycji z upływem zalecanego okresu utrzymywania inwestycji prognozowany średni roczny zwrot w scenariuszu umiarkowanym wynosi 2.8 % przed uwzględnieniem kosztów i 1.8 % po uwzględnieniu kosztów.

Struktura kosztów

Tabela poniżej pokazuje:

- wpływ w ujęciu rocznym poszczególnych rodzajów kosztów na zwrot z inwestycji, który możesz uzyskać na koniec zalecanego okresu utrzymywania,
- znaczenie poszczególnych kategorii kosztów.

Poniższa tabela przedstawia wpływ na zwrot w ujęciu rocznym

Koszty jednorazowe przy wejściu lub wyjściu		Wpływ kosztów w skali roku, jeżeli oszczędzający wyjdzie z inwestycji po zalecanym okresie utrzymywania
Koszty wejścia	Koszty ponoszone przy wejściu w inwestycję. [Jest to największa kwota, jaką zapłacisz; możliwe, że zapłacisz mniej].	0.2 %
Koszty wyjścia	Koszty wyjścia z inwestycji po upływie terminu zapadalności.	0.0 %
Koszty bieżące (ponoszone każdego roku)		Wpływ kosztów w skali roku, jeżeli oszczędzający wyjdzie z inwestycji po zalecanym okresie utrzymywania
Oplaty za zarządzanie i inne koszty administracyjne lub operacyjne	Wpływ kosztów, które ponosimy corocznie w związku z zarządzaniem Twoimi inwestycjami oraz kosztów przedstawionych w sekcji „Świadczenia ubezpieczeniowe i koszty”. Jest to szacunek oparty na rzeczywistych kosztach z ostatniego roku.	0.8 %
Koszty transakcji	Wpływ kosztów kupna i sprzedaży przez nas inwestycji bazowych na potrzebę produktu. Jest to szacunkowa kwota kosztów ponoszonych przy zakupie i sprzedaży bazowych wariantów inwestycyjnych dla danego produktu. Rzeczywista kwota będzie się różnić w zależności od tego, jak dużo kupujemy i sprzedajemy.	0.1 %
Koszty dodatkowe ponoszone w szczególnych warunkach		Wpływ kosztów w skali roku, jeżeli oszczędzający wyjdzie z inwestycji po zalecanym okresie utrzymywania
Oplaty za wyniki (i premie motywacyjne)	Takie opłaty nie są pobierane.	0.00 (0.0)%

Powyżej przedstawione koszty obejmują wszystkie koszty inwestycji, w przypadku gdy inwestor indywidualny inwestuje wyłącznie w ten konkretny wariant inwestycyjny.

Prezentacja wyników osiągniętych w przeszłości dla każdego bazowego wariantu inwestycyjnego w danym okresie znajduje się na stronie www.nn.pl/KID w załączniku do dokumentu zawierającego kluczowe informacje o instrumentach bazowych.

Załącznik

Ten wykres przedstawia wyniki funduszu (UFK) jako procentową stratę lub procentowy zysk w skali roku w ciągu ostatnich 10 lat. Fundusz (UFK) UFK NN Portfel Inwestycyjny Konserwatywny .

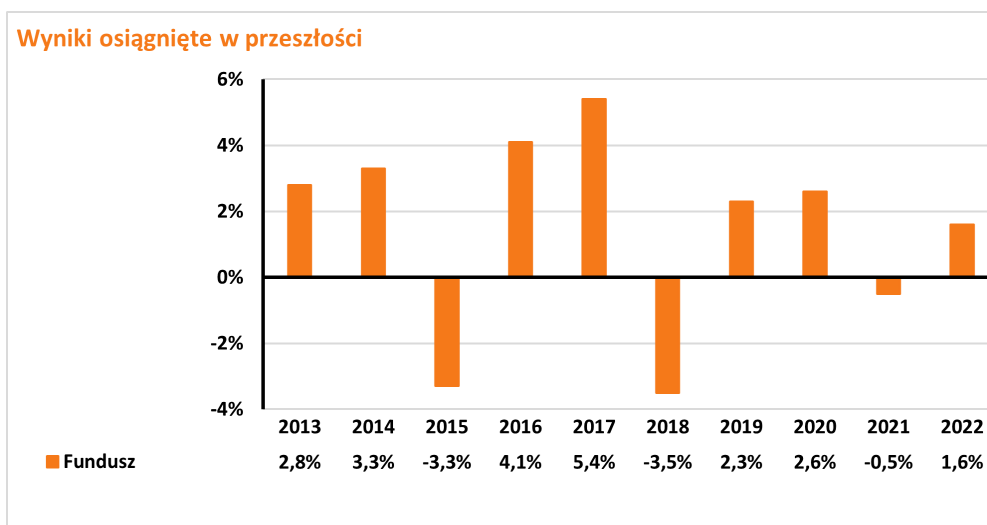

Wyniki UFK za lata 2011-2018 były osiągnięte stosując politykę inwestycyjną, która nie ma już zastosowania.

Wyniki osiągnięte w przeszłości nie są wiarygodnym wskaźnikiem przyszłych wyników. W przyszłości sytuacja na rynkach może kształtować się w zgoła odmienny sposób.

Dotychczasowe wyniki mogą jednak pomóc ocenić, w jaki sposób funduszem zarządzano w przeszłości.

Wyniki przedstawia się po odliczeniu opłat bieżących (opłat za zarządzanie oraz kosztów transakcji). Płatność składki ochronnej nie ma wpływu na zwrot z inwestycji. Wszelkie opłaty za wejście i wyjście są wyłączone z obliczeń a ich wysokość jest ujęta w tabelach: Koszty w czasie oraz Struktura kosztów.

UFK został uruchomiony w roku 2010 .

Dokument zawierający kluczowe informacje o "UFK NN Portfel Inwestycyjny Wzrostowy"

Data sporządzenia / ostatniej zmiany: 11.08.2023 r.

Ostrzeżenie: Masz zamiar zakupić produkt, który nie jest prosty i może być trudny w zrozumieniu.

Co to za produkt?

"Umowa dodatkowa ubezpieczenia na życie z Ubezpieczeniowymi Funduszami Kapitałowymi, kod produktu: SF12, to Umowa dodatkowa do indywidualnego ubezpieczenia na życie Ochrona Jutra, kod produktu: TUL1 (Umowa podstawowa), która zawierana jest dobrowolnie.

Cele inwestycyjne i środki służące do osiągnięcia tych celów

Fundusz jest jednym z instrumentów bazowych dostępnych w produkcie. Fundusz realizuje cel inwestycyjny poprzez inwestowanie do 100% aktywów w fundusze inwestycyjne polskie i zagraniczne o charakterze dłużnym i akcyjnym zarządzane przez Goldman Sachs Towarzystwo Funduszy Inwestycyjnych S.A. lub podmiot z jego grupy kapitałowej. W ramach tych inwestycji Fundusz inwestuje w akcje spółek z globalnych rynków rozwiniętych i wschodzących, globalne obligacje korporacyjne oraz obligacje skarbowe rynków wschodzących w tym w szczególności w akcje dużych polskich spółek oraz obligacje emitowane, poręczone lub gwarantowane przez Skarb Państwa lub Narodowy Bank Polski. Głównym kryterium doboru lokat, którym będzie kierował się Fundusz, jest wzrost wartości jego aktywów w długim horyzoncie inwestycyjnym. Główne czynniki, od których zależy zwrot z Funduszu to wartość instrumentów, w które są lokowane jego środki oraz okres ubezpieczenia. Zwrot z Funduszu ustala się poprzez różnicę w cenie jednostki uczestnictwa Funduszu w danym okresie. Na zwrot z inwestycji mają wpływ również następujące elementy, o ile dotyczą Funduszu: opłaty (np.: opłaty pobierane z aktywów Funduszu, opłaty pobierane poprzez umorzenie odpowiedniej liczby jednostek uczestnictwa Funduszu) oraz czy otrzymywane wynagrodzenie w formie premii inwestycyjnej przeznaczone jest w całości bądź części na zwiększenie aktywów Funduszu. Szczegółowe informacje o:

- opłatach znajdziesz w Ogólnych Warunkach Ubezpieczenia (OWU) wraz z załącznikami,

- wynagrodzeniu w formie premii inwestycyjnej znajdziesz w ogólnym dokumencie zawierającym kluczowe informacje, do którego załącznikiem jest niniejszy dokument zawierający kluczowe informacje o instrumentach bazowych.

Neutralny poziom alokacji aktywów Funduszu w fundusze, które lokują swoje aktywa głównie w akcje, wynosi 70%. Neutralny poziom alokacji aktywów Funduszu w fundusze, które lokują swoje aktywa głównie w instrumenty dłużne, wynosi 30%.

Zakładany rynek docelowy

Fundusz przeznaczony jest dla inwestorów, którzy planują oszczędzanie przez okres co najmniej 5 lat, oczekują wysokich zysków oraz akceptują średnie ryzyko związane z inwestycjami części aktywów w akcje, tzn. liczą się z możliwością silnych wahań wartości ich inwestycji, szczególnie w krótkim okresie, włącznie z możliwością utraty części zainwestowanych środków.

Jakie są ryzyka i możliwe korzyści?

Wskaźnik ryzyka



Wskaźnik ryzyka przedstawiony jest na powyższym grafie. Pokazuje on, jakie jest prawdopodobieństwo straty pieniędzy na produkcie z powodu zmian rynkowych lub wskutek tego, że nie mamy możliwości wypłacenia Ci pieniędzy.

Sklasyfikowaliśmy ten Fundusz jako [3] na 7, co stanowi [3=umiarkowaną] klasę ryzyka. Oznacza to, że potencjalne straty wskutek przyszłych wyników oceniane są jako [3=średnio małe], a złe warunki rynkowe [3=prawdopodobnie nie wpływają] na naszą zdolność do wypłacenia Ci pieniędzy.

Ten wariant bazowy produktu nie uwzględnia żadnej ochrony przed przyszłymi wynikami na rynku, więc możesz stracić część lub całość swojej inwestycji.

Główne ryzyka wiążące się z inwestycjami funduszu, które mają istotne znaczenie i które nie mogły zostać odpowiednio uwzględnione w ogólnym wskaźniku ryzyka, to w szczególności:

- ryzyko rynkowe,
- ryzyko rozliczenia,
- ryzyko płynności,
- ryzyko walutowe,
- ryzyko kontrahenta,
- ryzyko związane z przechowywaniem aktywów,
- ryzyko związane z koncentracją aktywów lub rynków,
- ryzyko operacyjne,
- ryzyko związane z inwestycjami w instrumenty pochodne,
- ryzyko związane z inwestycjami zagranicznymi,
- ryzyko związane z inwestycjami na rynkach wschodzących.

Scenariusze dotyczące wyników

W tej tabeli pokazano, ile pieniędzy możesz dostać z powrotem w ciągu zalecanego okresu utrzymywania produktu w różnych scenariuszach, przy założeniu, że inwestujesz 5 000 zł rocznie przez cały zalecany okres utrzymywania produktu.

Przedstawione scenariusze pokazują, jakie wyniki mogłaby przynieść Twoja inwestycja. Możesz porównać je ze scenariuszami dotyczącymi innych produktów. Przedstawione scenariusze są szacunkami przyszłych wyników opartymi na dowodach z przeszłości oraz na zmienności wartości tej inwestycji i nie stanowią dokładnego wskaźnika.

Ostateczna wartość inwestycji w ten produkt zależy od przyszłych wyników rynku. Przyszła sytuacja rynkowa jest niepewna i nie można dokładnie przewidzieć, jak się rozwinie.

Przedstawione scenariusze: niekorzystny, umiarkowany i korzystny, są ilustracjami wykorzystującymi najgorsze, średnie i najlepsze wyniki produktu z ostatnich 5 lat oraz wyniki odpowiedniego poziomu referencyjnego z ostatnich 5 lat poprzedzających ten okres. W przyszłości sytuacja na rynkach może kształtować się w zgoła odmienny sposób.

Tego rodzaju scenariusz niekorzystny, umiarkowany i korzystny miał miejsce w przypadku inwestycji między 2018 i 2023 rokiem oraz poziomu referencyjnego między 2013 i 2018 rokiem.

Zalecany okres utrzymywania: 5 lat		Jeżeli oszczędzający wyjdzie z inwestycji 1 po roku (wcześniejsze wyjście z inwestycji)	Jeżeli oszczędzający wyjdzie z inwestycji po 5 latach (zalecany okres utrzymywania produktu)
Przykładowa inwestycja	5 000 zł		
Składka ubezpieczeniowa	1 802 zł		
Scenariusze (w przypadku dożycia)			
Minimum	Nie ma minimalnego gwarantowanego zwrotu w przypadku wyjścia z inwestycji. Oszczędzający może stracić część lub całość swojej inwestycji.		
Warunki skrajne	Końcowa wartość inwestycji po odliczeniu kosztów	3 974 zł	14 203 zł
	Średnia roczna stopa zwrotu	-35.5 %	-21.9 %
Niekorzystny	Końcowa wartość inwestycji po odliczeniu kosztów	4 309 zł	14 203 zł
	Średnia roczna stopa zwrotu	-24.5 %	-21.9 %
Umiarkowany	Końcowa wartość inwestycji po odliczeniu kosztów	4 970 zł	27 289 zł
	Średnia roczna stopa zwrotu	-1.1 %	3.5 %
Korzystny	Końcowa wartość inwestycji po odliczeniu kosztów	5 671 zł	30 409 zł
	Średnia roczna stopa zwrotu	25.7 %	7.8 %
Kwota zainwestowana w czasie	5 000 zł	25 000 zł	
Scenariusz (w przypadku śmierci)			
Zdarzenie ubezpieczeniowe (śmierć)	Końcowa wartość inwestycji po odliczeniu kosztów przysługująca beneficjentom	394 970 zł	417 289 zł
Składka ubezpieczeniowa pobrana w czasie		1 802 zł	9 008 zł

Scenariusz warunków skrajnych pokazuje, ile pieniędzy możesz odzyskać w ekstremalnych warunkach rynkowych.

Przedstawione dane liczbowe obejmują wszystkie koszty samego produktu, w tym koszty twojego doradcy lub dystrybutora. W danych liczbowych nie uwzględniono Twojej osobistej sytuacji podatkowej, która również może mieć wpływ na wielkość zwrotu.

Jakie są koszty?

W tabeli podano kwoty, które są pobierane z inwestycji na pokrycie różnych rodzajów kosztów. Kwoty te zależą od kwoty inwestycji oraz okresu utrzymywania produktu. Przedstawione kwoty są ilustracjami opartymi na przykładowej kwocie inwestycji i różnych możliwych okresach inwestycji. Założyliśmy, że:

- w pierwszym roku otrzymałbyś z powrotem kwotę, którą zainwestowałeś (0 % rocznej stopy zwrotu). W odniesieniu do pozostałych okresów utrzymywania założyliśmy, że produkt osiąga wyniki takie, jak pokazano w scenariuszu umiarkowanym.
- zainwestowano 25 000 zł.

Prosimy zwrócić uwagę na fakt, że inwestycja jest możliwa tylko w połączeniu z opłacaniem składki ochronnej, która jest przeznaczona na świadczenie ochrony w wybranym przez klienta zakresie.

Koszty w czasie

Inwestycja	25 000 zł	Jeżeli oszczędzający wyjdzie z inwestycji po 1 roku (wcześniejsze wyjście z inwestycji)	Jeżeli oszczędzający wyjdzie z inwestycji po 5 latach (zalecany okres utrzymywania produktu)
Całkowite koszty		172 zł	1 758 zł
Wpływ kosztów w skali roku*		6.2 %	2.5 % każdego roku

* - Ilustruje to, w jaki sposób koszty zmniejszają Twój zwrot każdego roku w okresie utrzymywania. Na przykład pokazuje to, że w przypadku wyjścia z inwestycji z upływem zalecanego okresu utrzymywania inwestycji prognozowany średni roczny zwrot w scenariuszu umiarkowanym wynosi 6.0 % przed uwzględnieniem kosztów i 3.5 % po uwzględnieniu kosztów.

Struktura kosztów

Tabela poniżej pokazuje:

- wpływ w ujęciu rocznym poszczególnych rodzajów kosztów na zwrot z inwestycji, który możesz uzyskać na koniec zalecanego okresu utrzymywania,
- znaczenie poszczególnych kategorii kosztów.

Poniższa tabela przedstawia wpływ na zwrot w ujęciu rocznym

Koszty jednorazowe przy wejściu lub wyjściu		Wpływ kosztów w skali roku, jeżeli oszczędzający wyjdzie z inwestycji po zalecanym okresie utrzymywania
Koszty wejścia	Koszty ponoszone przy wejściu w inwestycję. [Jest to największa kwota, jaką zapłacisz; możliwe, że zapłacisz mniej].	0.2 %
Koszty wyjścia	Koszty wyjścia z inwestycji po upływie terminu zapadalności.	0.0 %
Koszty bieżące (ponoszone każdego roku)		Wpływ kosztów w skali roku, jeżeli oszczędzający wyjdzie z inwestycji po zalecanym okresie utrzymywania
Oplaty za zarządzanie i inne koszty administracyjne lub operacyjne	Wpływ kosztów, które ponosimy corocznie w związku z zarządzaniem Twoimi inwestycjami oraz kosztów przedstawionych w sekcji „Świadczenia ubezpieczeniowe i koszty”. Jest to szacunek oparty na rzeczywistych kosztach z ostatniego roku.	1.9 %
Koszty transakcji	Wpływ kosztów kupna i sprzedaży przez nas inwestycji bazowych na potrzebę produktu. Jest to szacunkowa kwota kosztów ponoszonych przy zakupie i sprzedaży bazowych wariantów inwestycyjnych dla danego produktu. Rzeczywista kwota będzie się różnić w zależności od tego, jak dużo kupujemy i sprzedajemy.	0.4 %
Koszty dodatkowe ponoszone w szczególnych warunkach		Wpływ kosztów w skali roku, jeżeli oszczędzający wyjdzie z inwestycji po zalecanym okresie utrzymywania
Oplaty za wyniki (i premie motywacyjne)	Takie opłaty nie są pobierane.	0.00 (0.0)%

Powyżej przedstawione koszty obejmują wszystkie koszty inwestycji, w przypadku gdy inwestor indywidualny inwestuje wyłącznie w ten konkretny wariant inwestycyjny.

Prezentacja wyników osiągniętych w przeszłości dla każdego bazowego wariantu inwestycyjnego w danym okresie znajduje się na stronie www.nn.pl/KID w załączniku do dokumentu zawierającego kluczowe informacje o instrumentach bazowych.

Załącznik

Ten wykres przedstawia wyniki funduszu (UFK) jako procentową stratę lub procentowy zysk w skali roku w ciągu ostatnich 10 lat. Fundusz (UFK) UFK NN Portfel Inwestycyjny Wzrostowy .

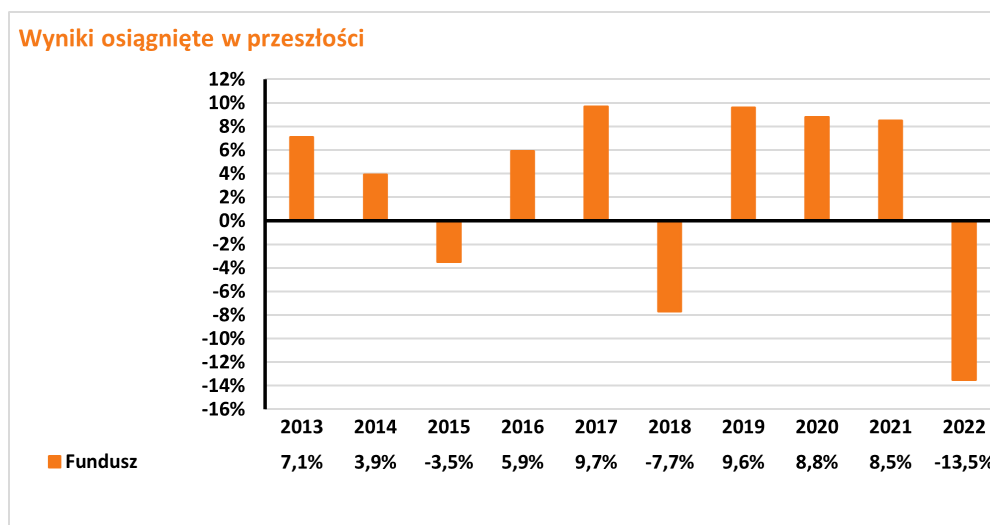

Wyniki UFK za lata 2011-2018 były osiągnięte stosując politykę inwestycyjną, która nie ma już zastosowania.

Wyniki osiągnięte w przeszłości nie są wiarygodnym wskaźnikiem przyszłych wyników. W przyszłości sytuacja na rynkach może kształtować się w zgoła odmienny sposób.

Dotychczasowe wyniki mogą jednak pomóc ocenić, w jaki sposób funduszem zarządzano w przeszłości.

Wyniki przedstawia się po odliczeniu opłat bieżących (opłat za zarządzanie oraz kosztów transakcji). Płatność składki ochronnej nie ma wpływu na zwrot z inwestycji. Wszelkie opłaty za wejście i wyjście są wyłączone z obliczeń a ich wysokość jest ujęta w tabelach: Koszty w czasie oraz Struktura kosztów.

UFK został uruchomiony w roku 2010 .

Dokument zawierający kluczowe informacje o "UFK NN Perspektywa 2020"

Data sporządzenia / ostatniej zmiany: 11.08.2023 r.

Ostrzeżenie: Masz zamiar zakupić produkt, który nie jest prosty i może być trudny w zrozumieniu.

Co to za produkt?

"Umowa dodatkowa ubezpieczenia na życie z Ubezpieczeniowymi Funduszami Kapitałowymi, kod produktu: SF12, to Umowa dodatkowa do indywidualnego ubezpieczenia na życie Ochrona Jutra, kod produktu: TUL1 (Umowa podstawowa), która zawierana jest dobrowolnie.

Cele inwestycyjne i środki służące do osiągnięcia tych celów

Fundusz jest jednym z instrumentów bazowych dostępnych w produkcji. Celem inwestycyjnym jest wzrost wartości aktywów funduszu i jest on realizowany poprzez inwestowanie do 100% aktywów w jednostki uczestnictwa funduszu docelowego. Główne czynniki, od których zależy zwrot z Funduszu to wartość instrumentów, w które są lokowane jego środki. Zwrot z Funduszu ustala się poprzez różnicę w cenie jednostki uczestnictwa Funduszu w danym okresie. Na zwrot z inwestycji mają wpływ również następujące elementy, o ile dotyczą Funduszu: opłaty (np.: opłaty pobierane z aktywów Funduszu, opłaty pobierane poprzez umorzenie odpowiedniej liczby jednostek uczestnictwa Funduszu) oraz czy otrzymywane wynagrodzenie w formie premii inwestycyjnej przeznaczane jest w całości bądź części na zwiększenie aktywów Funduszu. Szczegółowe informacje o:

- opłatach znajdziesz w Ogólnych Warunkach Ubezpieczenia (OWU) wraz z załącznikami,
- wynagrodzeniu w formie premii inwestycyjnej znajdziesz w ogólnym dokumencie zawierającym kluczowe informacje, do którego załącznikiem jest niniejszy dokument zawierający kluczowe informacje o instrumentach bazowych.

Zakładany rynek docelowy

Fundusz przeznaczony jest dla inwestorów, którzy planują oszczędzanie przez okres upływający w Dacie Docelowej określonej w nazwie funduszu, oczekują zysków wyższych niż w przypadku depozytów bankowych oraz akceptują średnie ryzyko związane z inwestycjami w akcje lub jednostki uczestnictwa funduszu inwestycyjnego lub tytuły uczestnictwa funduszu zagranicznego inwestujących w akcje w początkowym okresie funkcjonowania funduszu, tzn. liczą się z możliwością silnych wahań wartości ich inwestycji, szczególnie w krótkim okresie, włącznie z możliwością utraty części zainwestowanych środków, zaś w późniejszym okresie funkcjonowania funduszu oczekują zysków porównywalnych do zysków z depozytów bankowych oraz akceptują ryzyko związane z inwestowaniem w akcje ograniczonej części aktywów funduszu i akceptują umiarkowane ryzyko związane z inwestycjami większości aktywów funduszu w dłużne instrumenty finansowe lub jednostki uczestnictwa funduszy inwestycyjnych inwestujących w dłużne papiery wartościowe lub instrumenty rynku pieniężnego.

Jakie są ryzyka i możliwe korzyści?

Wskaźnik ryzyka



Wskaźnik ryzyka przedstawiony jest na powyższym grafie. Pokazuje on, jakie jest prawdopodobieństwo straty pieniędzy na produkcji z powodu zmian rynkowych lub wskutek tego, że nie mamy możliwości wypłacenia Ci pieniędzy.

Sklasyfikowaliśmy ten Fundusz jako [2] na 7, co stanowi [2=niską] klasę ryzyka. Oznacza to, że potencjalne straty wskutek przyszłych wyników oceniane są jako [2= małe], a złe warunki rynkowe [2=najprawdopodobniej nie wpłyną] na naszą zdolność do wypłacenia Ci pieniędzy.

Ten wariant bazowy produktu nie uwzględnia żadnej ochrony przed przyszłymi wynikami na rynku, więc możesz stracić część lub całość swojej inwestycji.

Główne ryzyka wiążące się z inwestycjami funduszu, które mają istotne znaczenie i które nie mogły zostać odpowiednio uwzględnione w ogólnym wskaźniku ryzyka, to w szczególności:

- ryzyko rynkowe,
- ryzyko rozliczenia,
- ryzyko płynności,
- ryzyko walutowe,
- ryzyko kontrahenta,
- ryzyko związane z przechowywaniem aktywów,
- ryzyko związane z koncentracją aktywów lub rynków,
- ryzyko operacyjne,
- ryzyko związane z inwestycjami w instrumenty pochodne,
- ryzyko związane z inwestycjami zagranicznymi,
- ryzyko związane z inwestycjami na rynkach wschodzących.

Scenariusze dotyczące wyników

W tej tabeli pokazano, ile pieniędzy możesz dostać z powrotem w ciągu zalecanego okresu utrzymywania produktu w różnych scenariuszach, przy założeniu, że inwestujesz 5 000 zł rocznie przez cały zalecany okres utrzymywania produktu.

Przedstawione scenariusze pokazują, jakie wyniki mogłyby przynieść Twoja inwestycja. Możesz porównać je ze scenariuszami dotyczącymi innych produktów. Przedstawione scenariusze są szacunkami przyszłych wyników opartymi na dowodach z przeszłości oraz na zmienności wartości tej inwestycji i nie stanowią dokładnego wskaźnika.

Ostateczna wartość inwestycji w ten produkt zależy od przyszłych wyników rynku. Przyszła sytuacja rynkowa jest niepewna i nie można dokładnie przewidzieć, jak się rozwinie.

Przedstawione scenariusze: niekorzystny, umiarkowany i korzystny, są ilustracjami wykorzystującymi najgorsze, średnie i najlepsze wyniki produktu z ostatnich 10 lat. W przyszłości sytuacja na rynkach może kształtować się w zgoła odmienny sposób.

Tego rodzaju scenariusz niekorzystny, umiarkowany i korzystny miał miejsce w przypadku inwestycji między 2013 i 2023 rokiem.

Zalecany okres utrzymywania: 5 lat		Jeżeli oszczędzający wyjdzie z inwestycji 1 po roku (wcześniejsze wyjście z inwestycji)	Jeżeli oszczędzający wyjdzie z inwestycji po 5 latach (zalecany okres utrzymywania produktu)
Przykładowa inwestycja	5 000 zł		
Składka ubezpieczeniowa	1 802 zł		
Scenariusze (w przypadku dożycia)			
Minimum	Nie ma minimalnego gwarantowanego zwrotu w przypadku wyjścia z inwestycji. Oszczędzający może stracić część lub całość swojej inwestycji.		
Warunki skrajne	Końcowa wartość inwestycji po odliczeniu kosztów	4 535 zł	20 414 zł
	Średnia roczna stopa zwrotu	-16.7 %	-7.9 %
Niekorzystny	Końcowa wartość inwestycji po odliczeniu kosztów	4 695 zł	20 414 zł
	Średnia roczna stopa zwrotu	-11.1 %	-7.9 %
Umiarkowany	Końcowa wartość inwestycji po odliczeniu kosztów	4 965 zł	26 153 zł
	Średnia roczna stopa zwrotu	-1.3 %	1.8 %
Korzystny	Końcowa wartość inwestycji po odliczeniu kosztów	5 149 zł	26 835 zł
	Średnia roczna stopa zwrotu	5.6 %	2.8 %
Kwota zainwestowana w czasie		5 000 zł	25 000 zł
Scenariusz (w przypadku śmierci)			
Zdarzenie ubezpieczeniowe (śmierć)	Końcowa wartość inwestycji po odliczeniu kosztów przysługująca beneficjentom	394 965 zł	416 153 zł
Składka ubezpieczeniowa pobrana w czasie		1 802 zł	9 008 zł

Scenariusz warunków skrajnych pokazuje, ile pieniędzy możesz odzyskać w ekstremalnych warunkach rynkowych.

Przedstawione dane liczbowe obejmują wszystkie koszty samego produktu, w tym koszty twojego doradcy lub dystrybutora. W danych liczbowych nie uwzględniono Twojej osobistej sytuacji podatkowej, która również może mieć wpływ na wielkość zwrotu.

Jakie są koszty?

W tabeli podano kwoty, które są pobierane z inwestycji na pokrycie różnych rodzajów kosztów. Kwoty te zależą od kwoty inwestycji oraz okresu utrzymywania produktu. Przedstawione kwoty są ilustracjami opartymi na przykładowej kwocie inwestycji i różnych możliwych okresach inwestycji. Założyliśmy, że:

- w pierwszym roku otrzymałbyś z powrotem kwotę, którą zainwestowałeś (0 % rocznej stopy zwrotu). W odniesieniu do pozostałych okresów utrzymywania założyliśmy, że produkt osiąga wyniki takie, jak pokazano w scenariuszu umiarkowanym.
- zainwestowano 25 000 zł.

Prosimy zwrócić uwagę na fakt, że inwestycja jest możliwa tylko w połączeniu z opłacaniem składki ochronnej, która jest przeznaczona na świadczenie ochrony w wybranym przez klienta zakresie.

Koszty w czasie

Inwestycja 25 000 zł	Jeżeli oszczędzający wyjdzie z inwestycji po 1 roku (wcześniejsze wyjście z inwestycji)	Jeżeli oszczędzający wyjdzie z inwestycji po 5 latach (zalecany okres utrzymywania produktu)
Całkowite koszty	146 zł	1 118 zł
Wpływ kosztów w skali roku*	5.3 %	1.7 % każdego roku

* - Ilustruje to, w jaki sposób koszty zmniejszają Twój zwrot każdego roku w okresie utrzymywania. Na przykład pokazuje to, że w przypadku wyjścia z inwestycji z upływem zalecanego okresu utrzymywania inwestycji prognozowany średni roczny zwrot w scenariuszu umiarkowanym wynosi 3.4 % przed uwzględnieniem kosztów i 1.8 % po uwzględnieniu kosztów.

Struktura kosztów

Tabela poniżej pokazuje:

- wpływ w ujęciu rocznym poszczególnych rodzajów kosztów na zwrot z inwestycji, który możesz uzyskać na koniec zalecanego okresu utrzymywania,
- znaczenie poszczególnych kategorii kosztów.

Poniższa tabela przedstawia wpływ na zwrot w ujęciu rocznym

Koszty jednorazowe przy wejściu lub wyjściu		Wpływ kosztów w skali roku, jeżeli oszczędzający wyjdzie z inwestycji po zalecanym okresie utrzymywania
Koszty wejścia	Koszty ponoszone przy wejściu w inwestycję. [Jest to największa kwota, jaką zapłacisz; możliwe, że zapłacisz mniej].	0.2 %
Koszty wyjścia	Koszty wyjścia z inwestycji po upływie terminu zapadalności.	0.0 %
Koszty bieżące (ponoszone każdego roku)		Wpływ kosztów w skali roku, jeżeli oszczędzający wyjdzie z inwestycji po zalecanym okresie utrzymywania
Oplaty za zarządzanie i inne koszty administracyjne lub operacyjne	Wpływ kosztów, które ponosimy corocznie w związku z zarządzaniem Twoimi inwestycjami oraz kosztów przedstawionych w sekcji „Świadczenia ubezpieczeniowe i koszty”. Jest to szacunek oparty na rzeczywistych kosztach z ostatniego roku.	1.3 %
Koszty transakcji	Wpływ kosztów kupna i sprzedaży przez nas inwestycji bazowych na potrzebę produktu. Jest to szacunkowa kwota kosztów ponoszonych przy zakupie i sprzedaży bazowych wariantów inwestycyjnych dla danego produktu. Rzeczywista kwota będzie się różnić w zależności od tego, jak dużo kupujemy i sprzedajemy.	0.2 %
Koszty dodatkowe ponoszone w szczególnych warunkach		Wpływ kosztów w skali roku, jeżeli oszczędzający wyjdzie z inwestycji po zalecanym okresie utrzymywania
Oplaty za wyniki (i premie motywacyjne)	Takie opłaty nie są pobierane.	0.00 (0.0)%

Powyżej przedstawione koszty obejmują wszystkie koszty inwestycji, w przypadku gdy inwestor indywidualny inwestuje wyłącznie w ten konkretny wariant inwestycyjny.

Prezentacja wyników osiągniętych w przeszłości dla każdego bazowego wariantu inwestycyjnego w danym okresie znajduje się na stronie www.nn.pl/KID w załączniku do dokumentu zawierającego kluczowe informacje o instrumentach bazowych.

Załącznik

Ten wykres przedstawia wyniki funduszu (UFK) jako procentową stratę lub procentowy zysk w skali roku w ciągu ostatnich 10 lat. Fundusz (UFK) UFK NN Perspektywa 2020 .

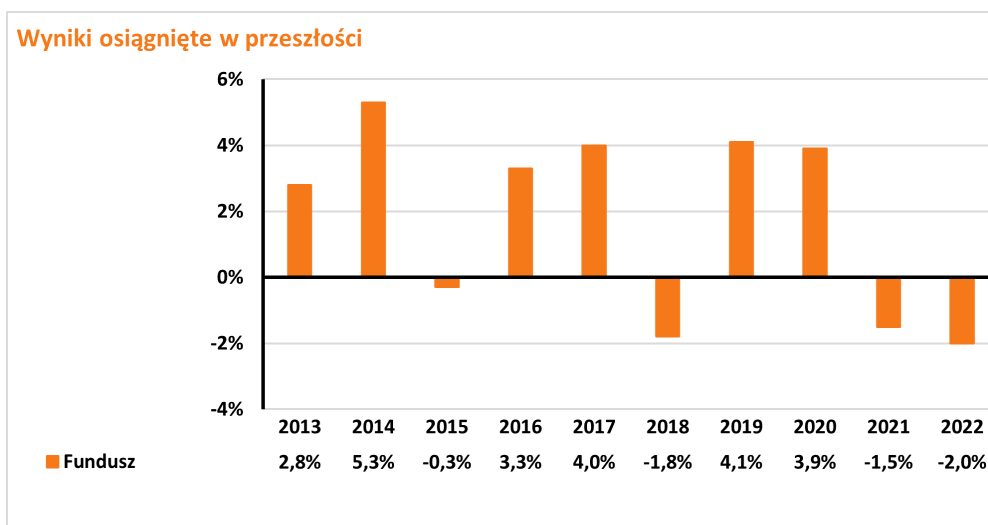

Wyniki osiągnięte w przeszłości nie są wiarygodnym wskaźnikiem przyszłych wyników. W przyszłości sytuacja na rynkach może kształtować się w zgoła odmienny sposób.

Dotychczasowe wyniki mogą jednak pomóc ocenić, w jaki sposób funduszem zarządzano w przeszłości.

Wyniki przedstawia się po odliczeniu opłat bieżących (opłat za zarządzanie oraz kosztów transakcji). Płatność składki ochronnej nie ma wpływu na zwrot z inwestycji. Wszelkie opłaty za wejście i wyjście są wyłączone z obliczeń a ich wysokość jest ujęta w tabelach: Koszty w czasie oraz Struktura kosztów.

UFK został uruchomiony w roku 2012 .

Dokument zawierający kluczowe informacje o "UFK NN Perspektywa 2025"

Data sporządzenia / ostatniej zmiany: 11.08.2023r.

Ostrzeżenie: Masz zamiar zakupić produkt, który nie jest prosty i może być trudny w zrozumieniu.

Co to za produkt?

"Umowa dodatkowa ubezpieczenia na życie z Ubezpieczeniowymi Funduszami Kapitałowymi, kod produktu: SF12, to Umowa dodatkowa do indywidualnego ubezpieczenia na życie Ochrona Jutra, kod produktu: TUL1 (Umowa podstawowa), która zawierana jest dobrowolnie.

Cele inwestycyjne i środki służące do osiągnięcia tych celów

Fundusz jest jednym z instrumentów bazowych dostępnych w produkcji. Celem inwestycyjnym jest wzrost wartości aktywów funduszu i jest on realizowany poprzez inwestowanie do 100% aktywów w jednostki uczestnictwa funduszu docelowego. Główne czynniki, od których zależy zwrot z Funduszu to wartość instrumentów, w które są lokowane jego środki. Zwrot z Funduszu ustala się poprzez różnicę w cenie jednostki uczestnictwa Funduszu w danym okresie. Na zwrot z inwestycji mają wpływ również następujące elementy, o ile dotyczą Funduszu: opłaty (np.: opłaty pobierane z aktywów Funduszu, opłaty pobierane poprzez umorzenie odpowiedniej liczby jednostek uczestnictwa Funduszu) oraz czy otrzymywane wynagrodzenie w formie premii inwestycyjnej przeznaczone jest w całości bądź części na zwiększenie aktywów Funduszu. Szczegółowe informacje o:

- opłatach znajdziesz w Ogólnych Warunkach Ubezpieczenia (OWU) wraz z załącznikami,
- wynagrodzeniu w formie premii inwestycyjnej znajdziesz w ogólnym dokumencie zawierającym kluczowe informacje, do którego załącznikiem jest niniejszy dokument zawierający kluczowe informacje o instrumentach bazowych.

Zakładany rynek docelowy

Fundusz przeznaczony jest dla inwestorów, którzy planują oszczędzanie przez okres upływający w Dacie Docelowej określonej w nazwie funduszu, oczekują zysków wyższych niż w przypadku depozytów bankowych oraz akceptują średnie ryzyko związane z inwestycjami w akcje lub jednostki uczestnictwa funduszu inwestycyjnego lub tytuły uczestnictwa funduszu zagranicznego inwestujących w akcje w początkowym okresie funkcjonowania funduszu, tzn. liczą się z możliwością silnych wahań wartości ich inwestycji, szczególnie w krótkim okresie, włącznie z możliwością utraty części zainwestowanych środków, zaś w późniejszym okresie funkcjonowania funduszu oczekują zysków porównywalnych do zysków z depozytów bankowych oraz akceptują ryzyko związane z inwestowaniem w akcje ograniczonej części aktywów funduszu i akceptują umiarkowane ryzyko związane z inwestycjami większości aktywów funduszu w dłużne instrumenty finansowe lub jednostki uczestnictwa funduszy inwestycyjnych inwestujących w dłużne papiery wartościowe lub instrumenty rynku pieniężnego.

Jakie są ryzyka i możliwe korzyści?

Wskaźnik ryzyka

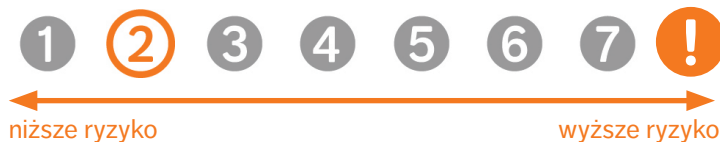

Wskaźnik ryzyka przedstawiony jest na powyższym grafie. Pokazuje on, jakie jest prawdopodobieństwo straty pieniędzy na produkcji z powodu zmian rynkowych lub wskutek tego, że nie mamy możliwości wypłacenia Ci pieniędzy.

Sklasyfikowaliśmy ten Fundusz jako [2] na 7, co stanowi [2=niską] klasę ryzyka. Oznacza to, że potencjalne straty wskutek przyszłych wyników oceniane są jako [2= małe], a złe warunki rynkowe [2=najprawdopodobniej nie wpłyną] na naszą zdolność do wypłacenia Ci pieniędzy.

Ten wariant bazowy produktu nie uwzględnia żadnej ochrony przed przyszłymi wynikami na rynku, więc możesz stracić część lub całość swojej inwestycji.

Główne ryzyka wiążące się z inwestycjami funduszu, które mają istotne znaczenie i które nie mogły zostać odpowiednio uwzględnione w ogólnym wskaźniku ryzyka, to w szczególności:

- ryzyko rynkowe,
- ryzyko rozliczenia,
- ryzyko płynności,
- ryzyko walutowe,
- ryzyko kontrahenta,
- ryzyko związane z przechowywaniem aktywów,
- ryzyko związane z koncentracją aktywów lub rynków,
- ryzyko operacyjne,
- ryzyko związane z inwestycjami w instrumenty pochodne,
- ryzyko związane z inwestycjami zagranicznymi,
- ryzyko związane z inwestycjami na rynkach wschodzących.

Scenariusze dotyczące wyników

W tej tabeli pokazano, ile pieniędzy możesz dostać z powrotem w ciągu zalecanego okresu utrzymywania produktu w różnych scenariuszach, przy założeniu, że inwestujesz 5 000 zł rocznie przez cały zalecany okres utrzymywania produktu.

Przedstawione scenariusze pokazują, jakie wyniki mogłaby przynieść Twoja inwestycja. Możesz porównać je ze scenariuszami dotyczącymi innych produktów. Przedstawione scenariusze są szacunkami przyszłych wyników opartymi na dowodach z przeszłości oraz na zmienności wartości tej inwestycji i nie stanowią dokładnego wskaźnika.

Ostateczna wartość inwestycji w ten produkt zależy od przyszłych wyników rynku. Przyszła sytuacja rynkowa jest niepewna i nie można dokładnie przewidzieć, jak się rozwinie.

Przedstawione scenariusze: niekorzystny, umiarkowany i korzystny, są ilustracjami wykorzystującymi najgorsze, średnie i najlepsze wyniki produktu z ostatnich 10 lat. W przyszłości sytuacja na rynkach może kształtować się w zgoła odmienny sposób.

Tego rodzaju scenariusz niekorzystny, umiarkowany i korzystny miał miejsce w przypadku inwestycji między 2013 i 2023 rokiem.

Zalecany okres utrzymywania: 5 lat		Jeżeli oszczędzający wyjdzie z inwestycji 1 po roku (wcześniejsze wyjście z inwestycji)	Jeżeli oszczędzający wyjdzie z inwestycji po 5 latach (zalecany okres utrzymywania produktu)
Przykładowa inwestycja	5 000 zł		
Składka ubezpieczeniowa	1 802 zł		
Scenariusze (w przypadku dożycia)			
Minimum	Nie ma minimalnego gwarantowanego zwrotu w przypadku wyjścia z inwestycji. Oszczędzający może stracić część lub całość swojej inwestycji.		
Warunki skrajne	Końcowa wartość inwestycji po odliczeniu kosztów	4 394 zł	18 933 zł
	Średnia roczna stopa zwrotu	-21.6 %	-10.8 %
Niekorzystny	Końcowa wartość inwestycji po odliczeniu kosztów	4 615 zł	18 933 zł
	Średnia roczna stopa zwrotu	-13.9 %	-10.8 %
Umiarkowany	Końcowa wartość inwestycji po odliczeniu kosztów	4 968 zł	26 386 zł
	Średnia roczna stopa zwrotu	-1.2 %	2.1 %
Korzystny	Końcowa wartość inwestycji po odliczeniu kosztów	5 226 zł	27 637 zł
	Średnia roczna stopa zwrotu	8.5 %	4.0 %
Kwota zainwestowana w czasie	5 000 zł	25 000 zł	
Scenariusz (w przypadku śmierci)			
Zdarzenie ubezpieczeniowe (śmierć)	Końcowa wartość inwestycji po odliczeniu kosztów przysługująca beneficjentom	394 968 zł	416 386 zł
Składka ubezpieczeniowa pobrana w czasie	1 802 zł	9 008 zł	

Scenariusz warunków skrajnych pokazuje, ile pieniędzy możesz odzyskać w ekstremalnych warunkach rynkowych.

Przedstawione dane liczbowe obejmują wszystkie koszty samego produktu, w tym koszty twojego doradcy lub dystrybutora. W danych liczbowych nie uwzględniono Twojej osobistej sytuacji podatkowej, która również może mieć wpływ na wielkość zwrotu.

Jakie są koszty?

W tabeli podano kwoty, które są pobierane z inwestycji na pokrycie różnych rodzajów kosztów. Kwoty te zależą od kwoty inwestycji oraz okresu utrzymywania produktu. Przedstawione kwoty są ilustracjami opartymi na przykładowej kwocie inwestycji i różnych możliwych okresach inwestycji. Założyliśmy, że:

- w pierwszym roku otrzymałbyś z powrotem kwotę, którą zainwestowałeś (0 % rocznej stopy zwrotu). W odniesieniu do pozostałych okresów utrzymywania założyliśmy, że produkt osiąga wyniki takie, jak pokazano w scenariuszu umiarkowanym.
- zainwestowano 25 000 zł.

Prosimy zwrócić uwagę na fakt, że inwestycja jest możliwa tylko w połączeniu z opłacaniem składki ochronnej, która jest przeznaczona na świadczenie ochrony w wybranym przez klienta zakresie.

Koszty w czasie

Inwestycja 25 000 zł	Jeżeli oszczędzający wyjdzie z inwestycji po 1 roku (wcześniejsze wyjście z inwestycji)	Jeżeli oszczędzający wyjdzie z inwestycji po 5 latach (zalecany okres utrzymywania produktu)
Całkowite koszty	153 zł	1 296 zł
Wpływ kosztów w skali roku*	5.6 %	1.9 % każdego roku

* - Ilustruje to, w jaki sposób koszty zmniejszają Twój zwrot każdego roku w okresie utrzymywania. Na przykład pokazuje to, że w przypadku wyjścia z inwestycji z upływem zalecanego okresu utrzymywania inwestycji prognozowany średni roczny zwrot w scenariuszu umiarkowanym wynosi 4.0 % przed uwzględnieniem kosztów i 2.1 % po uwzględnieniu kosztów.

Struktura kosztów

Tabela poniżej pokazuje:

- wpływ w ujęciu rocznym poszczególnych rodzajów kosztów na zwrot z inwestycji, który możesz uzyskać na koniec zalecanego okresu utrzymywania,
- znaczenie poszczególnych kategorii kosztów.

Poniższa tabela przedstawia wpływ na zwrot w ujęciu rocznym

Koszty jednorazowe przy wejściu lub wyjściu		Wpływ kosztów w skali roku, jeżeli oszczędzający wyjdzie z inwestycji po zalecanym okresie utrzymywania
Koszty wejścia	Koszty ponoszone przy wejściu w inwestycję. [Jest to największa kwota, jaką zapłacisz; możliwe, że zapłacisz mniej].	0.2 %
Koszty wyjścia	Koszty wyjścia z inwestycji po upływie terminu zapadalności.	0.0 %
Koszty bieżące (ponoszone każdego roku)		Wpływ kosztów w skali roku, jeżeli oszczędzający wyjdzie z inwestycji po zalecanym okresie utrzymywania
Oplaty za zarządzanie i inne koszty administracyjne lub operacyjne	Wpływ kosztów, które ponosimy corocznie w związku z zarządzaniem Twoimi inwestycjami oraz kosztów przedstawionych w sekcji „Świadczenia ubezpieczeniowe i koszty”. Jest to szacunek oparty na rzeczywistych kosztach z ostatniego roku.	1.5 %
Koszty transakcji	Wpływ kosztów kupna i sprzedaży przez nas inwestycji bazowych na potrzebę produktu. Jest to szacunkowa kwota kosztów ponoszonych przy zakupie i sprzedaży bazowych wariantów inwestycyjnych dla danego produktu. Rzeczywista kwota będzie się różnić w zależności od tego, jak dużo kupujemy i sprzedajemy.	0.3 %
Koszty dodatkowe ponoszone w szczególnych warunkach		Wpływ kosztów w skali roku, jeżeli oszczędzający wyjdzie z inwestycji po zalecanym okresie utrzymywania
Oplaty za wyniki (i premie motywacyjne)	Takie opłaty nie są pobierane.	0.00 (0.0)%

Powyżej przedstawione koszty obejmują wszystkie koszty inwestycji, w przypadku gdy inwestor indywidualny inwestuje wyłącznie w ten konkretny wariant inwestycyjny.

Prezentacja wyników osiągniętych w przeszłości dla każdego bazowego wariantu inwestycyjnego w danym okresie znajduje się na stronie www.nn.pl/KID w załączniku do dokumentu zawierającego kluczowe informacje o instrumentach bazowych.

Załącznik

Ten wykres przedstawia wyniki funduszu (UFK) jako procentową stratę lub procentowy zysk w skali roku w ciągu ostatnich 10 lat. Fundusz (UFK) UFK NN Perspektywa 2025

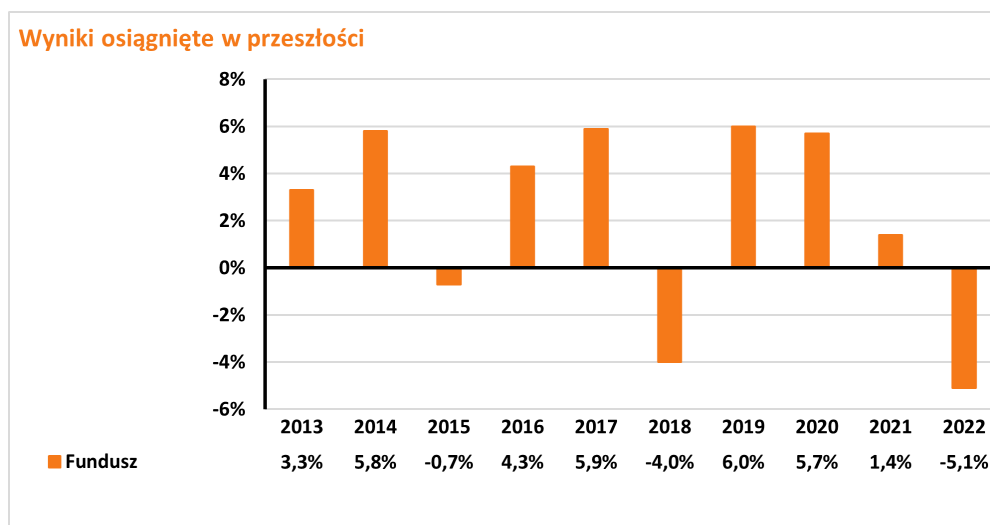

Wyniki osiągnięte w przeszłości nie są wiarygodnym wskaźnikiem przyszłych wyników. W przyszłości sytuacja na rynkach może kształtować się w zgoła odmienny sposób.

Dotychczasowe wyniki mogą jednak pomóc ocenić, w jaki sposób funduszem zarządzano w przeszłości.

Wyniki przedstawia się po odliczeniu opłat bieżących (opłat za zarządzanie oraz kosztów transakcji). Płatność składki ochronnej nie ma wpływu na zwrot z inwestycji. Wszelkie opłaty za wejście i wyjście są wyłączone z obliczeń a ich wysokość jest ujęta w tabelach: Koszty w czasie oraz Struktura kosztów.

UFK został uruchomiony w roku 2012 .

Dokument zawierający kluczowe informacje o "UFK NN Perspektywa 2030"

Data sporządzenia / ostatniej zmiany: 11.08.2023 r.

Ostrzeżenie: Masz zamiar zakupić produkt, który nie jest prosty i może być trudny w zrozumieniu.

Co to za produkt?

"Umowa dodatkowa ubezpieczenia na życie z Ubezpieczeniowymi Funduszami Kapitałowymi, kod produktu: SF12, to Umowa dodatkowa do indywidualnego ubezpieczenia na życie Ochrona Jutra, kod produktu: TUL1 (Umowa podstawowa), która zawierana jest dobrowolnie.

Cele inwestycyjne i środki służące do osiągnięcia tych celów

Fundusz jest jednym z instrumentów bazowych dostępnych w produkcie. Celem inwestycyjnym jest wzrost wartości aktywów funduszu i jest on realizowany poprzez inwestowanie do 100% aktywów w jednostki uczestnictwa funduszu docelowego. Główne czynniki, od których zależy zwrot z Funduszu to wartość instrumentów, w które są lokowane jego środki. Zwrot z Funduszu ustala się poprzez różnicę w cenie jednostki uczestnictwa Funduszu w danym okresie. Na zwrot z inwestycji mają wpływ również następujące elementy, o ile dotyczą Funduszu: opłaty (np.: opłaty pobierane z aktywów Funduszu, opłaty pobierane poprzez umorzenie odpowiedniej liczby jednostek uczestnictwa Funduszu) oraz czy otrzymywane wynagrodzenie w formie premii inwestycyjnej przeznaczane jest w całości bądź części na zwiększenie aktywów Funduszu. Szczegółowe informacje o:

- opłatach znajdziesz w Ogólnych Warunkach Ubezpieczenia (OWU) wraz z załącznikami,
- wynagrodzeniu w formie premii inwestycyjnej znajdziesz w ogólnym dokumencie zawierającym kluczowe informacje, do którego załącznikiem jest niniejszy dokument zawierający kluczowe informacje o instrumentach bazowych.

Zakładany rynek docelowy

Fundusz przeznaczony jest dla inwestorów, którzy planują oszczędzanie przez okres upływający w Dacie Docelowej określonej w nazwie funduszu, oczekują zysków wyższych niż w przypadku depozytów bankowych oraz akceptują średnie ryzyko związane z inwestycjami w akcje lub jednostki uczestnictwa funduszu inwestycyjnego lub tytuły uczestnictwa funduszu zagranicznego inwestujących w akcje w początkowym okresie funkcjonowania funduszu, tzn. liczą się z możliwością silnych wahań wartości ich inwestycji, szczególnie w krótkim okresie, włącznie z możliwością utraty części zainwestowanych środków, zaś w późniejszym okresie funkcjonowania funduszu oczekują zysków porównywalnych do zysków z depozytów bankowych oraz akceptują ryzyko związane z inwestowaniem w akcje ograniczonej części aktywów funduszu i akceptują umiarkowane ryzyko związane z inwestycjami większości aktywów funduszu w dłużne instrumenty finansowe lub jednostki uczestnictwa funduszy inwestycyjnych inwestujących w dłużne papiery wartościowe lub instrumenty rynku pieniężnego.

Jakie są ryzyka i możliwe korzyści?

Wskaźnik ryzyka



Wskaźnik ryzyka przedstawiony jest na powyższym grafie. Pokazuje on, jakie jest prawdopodobieństwo straty pieniędzy na produkcie z powodu zmian rynkowych lub wskutek tego, że nie mamy możliwości wypłacenia Ci pieniędzy.

Sklasyfikowaliśmy ten Fundusz jako [3] na 7, co stanowi [3=umiarkowaną] klasę ryzyka. Oznacza to, że potencjalne straty wskutek przyszłych wyników oceniane są jako [3=średnio małe], a złe warunki rynkowe [3=prawdopodobnie nie wpływają] na naszą zdolność do wypłacenia Ci pieniędzy.

Ten wariant bazowy produktu nie uwzględnia żadnej ochrony przed przyszłymi wynikami na rynku, więc możesz stracić część lub całość swojej inwestycji.

Główne ryzyka wiążące się z inwestycjami funduszu, które mają istotne znaczenie i które nie mogły zostać odpowiednio uwzględnione w ogólnym wskaźniku ryzyka, to w szczególności:

- ryzyko rynkowe,
- ryzyko rozliczenia,
- ryzyko płynności,
- ryzyko walutowe,
- ryzyko kontrahenta,
- ryzyko związane z przechowywaniem aktywów,
- ryzyko związane z koncentracją aktywów lub rynków,
- ryzyko operacyjne,
- ryzyko związane z inwestycjami w instrumenty pochodne,
- ryzyko związane z inwestycjami zagranicznymi,
- ryzyko związane z inwestycjami na rynkach wschodzących.

Scenariusze dotyczące wyników

W tej tabeli pokazano, ile pieniędzy możesz dostać z powrotem w ciągu zalecanego okresu utrzymywania produktu w różnych scenariuszach, przy założeniu, że inwestujesz 5 000 zł rocznie przez cały zalecany okres utrzymywania produktu.

Przedstawione scenariusze pokazują, jakie wyniki mogłaby przynieść Twoja inwestycja. Możesz porównać je ze scenariuszami dotyczącymi innych produktów. Przedstawione scenariusze są szacunkami przyszłych wyników opartymi na dowodach z przeszłości oraz na zmienności wartości tej inwestycji i nie stanowią dokładnego wskaźnika.

Ostateczna wartość inwestycji w ten produkt zależy od przyszłych wyników rynku. Przyszła sytuacja rynkowa jest niepewna i nie można dokładnie przewidzieć, jak się rozwinie.

Przedstawione scenariusze: niekorzystny, umiarkowany i korzystny, są ilustracjami wykorzystującymi najgorsze, średnie i najlepsze wyniki produktu z ostatnich 10 lat. W przyszłości sytuacja na rynkach może kształtować się w zgoła odmienny sposób.

Tego rodzaju scenariusz niekorzystny, umiarkowany i korzystny miał miejsce w przypadku inwestycji między 2013 i 2023 rokiem.

Zalecany okres utrzymywania: 5 lat		Jeżeli oszczędzający wyjdzie z inwestycji 1 po roku (wcześniejsze wyjście z inwestycji)	Jeżeli oszczędzający wyjdzie z inwestycji po 5 latach (zalecany okres utrzymywania produktu)
Przykładowa inwestycja	5 000 zł		
Składka ubezpieczeniowa	1 802 zł		
Scenariusze (w przypadku dożycia)			
Minimum	Nie ma minimalnego gwarantowanego zwrotu w przypadku wyjścia z inwestycji. Oszczędzający może stracić część lub całość swojej inwestycji.		
Warunki skrajne	Końcowa wartość inwestycji po odliczeniu kosztów	4 252 zł	18 299 zł
	Średnia roczna stopa zwrotu	-26.4 %	-12.2 %
Niekorzystny	Końcowa wartość inwestycji po odliczeniu kosztów	4 579 zł	18 299 zł
	Średnia roczna stopa zwrotu	-15.2 %	-12.2 %
Umiarkowany	Końcowa wartość inwestycji po odliczeniu kosztów	4 966 zł	26 363 zł
	Średnia roczna stopa zwrotu	-1.3 %	2.1 %
Korzystny	Końcowa wartość inwestycji po odliczeniu kosztów	5 360 zł	28 064 zł
	Średnia roczna stopa zwrotu	13.5 %	4.6 %
Kwota zainwestowana w czasie		5 000 zł	25 000 zł
Scenariusz (w przypadku śmierci)			
Zdarzenie ubezpieczeniowe (śmierć)	Końcowa wartość inwestycji po odliczeniu kosztów przysługująca beneficjentom	394 966 zł	416 363 zł
Składka ubezpieczeniowa pobrana w czasie		1 802 zł	9 008 zł

Scenariusz warunków skrajnych pokazuje, ile pieniędzy możesz odzyskać w ekstremalnych warunkach rynkowych.

Przedstawione dane liczbowe obejmują wszystkie koszty samego produktu, w tym koszty twojego doradcy lub dystrybutora. W danych liczbowych nie uwzględniono Twojej osobistej sytuacji podatkowej, która również może mieć wpływ na wielkość zwrotu.

Jakie są koszty?

W tabeli podano kwoty, które są pobierane z inwestycji na pokrycie różnych rodzajów kosztów. Kwoty te zależą od kwoty inwestycji oraz okresu utrzymywania produktu. Przedstawione kwoty są ilustracjami opartymi na przykładowej kwocie inwestycji i różnych możliwych okresach inwestycji. Założyliśmy, że:

- w pierwszym roku otrzymałbyś z powrotem kwotę, którą zainwestowałeś (0 % rocznej stopy zwrotu). W odniesieniu do pozostałych okresów utrzymywania założyliśmy, że produkt osiąga wyniki takie, jak pokazano w scenariuszu umiarkowanym.
- zainwestowano 25 000 zł.

Prosimy zwrócić uwagę na fakt, że inwestycja jest możliwa tylko w połączeniu z opłacaniem składki ochronnej, która jest przeznaczona na świadczenie ochrony w wybranym przez klienta zakresie.

Koszty w czasie

Inwestycja	25 000 zł	Jeżeli oszczędzający wyjdzie z inwestycji po 1 roku (wcześniejsze wyjście z inwestycji)	Jeżeli oszczędzający wyjdzie z inwestycji po 5 latach (zalecany okres utrzymywania produktu)
Całkowite koszty		159 zł	1 420 zł
Wpływ kosztów w skali roku*		5.7 %	2.1 % każdego roku

* - Ilustruje to, w jaki sposób koszty zmniejszają Twój zwrot każdego roku w okresie utrzymywania. Na przykład pokazuje to, że w przypadku wyjścia z inwestycji z upływem zalecanego okresu utrzymywania inwestycji prognozowany średni roczny zwrot w scenariuszu umiarkowanym wynosi 4.2 % przed uwzględnieniem kosztów i 2.1 % po uwzględnieniu kosztów.

Struktura kosztów

Tabela poniżej pokazuje:

- wpływ w ujęciu rocznym poszczególnych rodzajów kosztów na zwrot z inwestycji, który możesz uzyskać na koniec zalecanego okresu utrzymywania,
- znaczenie poszczególnych kategorii kosztów.

Poniższa tabela przedstawia wpływ na zwrot w ujęciu rocznym

Koszty jednorazowe przy wejściu lub wyjściu		Wpływ kosztów w skali roku, jeżeli oszczędzający wyjdzie z inwestycji po zalecanym okresie utrzymywania
Koszty wejścia	Koszty ponoszone przy wejściu w inwestycję. [Jest to największa kwota, jaką zapłacisz; możliwe, że zapłacisz mniej].	0.2 %
Koszty wyjścia	Koszty wyjścia z inwestycji po upływie terminu zapadalności.	0.0 %
Koszty bieżące (ponoszone każdego roku)		Wpływ kosztów w skali roku, jeżeli oszczędzający wyjdzie z inwestycji po zalecanym okresie utrzymywania
Oplaty za zarządzanie i inne koszty administracyjne lub operacyjne	Wpływ kosztów, które ponosimy corocznie w związku z zarządzaniem Twoimi inwestycjami oraz kosztów przedstawionych w sekcji „Świadczenia ubezpieczeniowe i koszty”. Jest to szacunek oparty na rzeczywistych kosztach z ostatniego roku.	1.7 %
Koszty transakcji	Wpływ kosztów kupna i sprzedaży przez nas inwestycji bazowych na potrzebę produktu. Jest to szacunkowa kwota kosztów ponoszonych przy zakupie i sprzedaży bazowych wariantów inwestycyjnych dla danego produktu. Rzeczywista kwota będzie się różnić w zależności od tego, jak dużo kupujemy i sprzedajemy.	0.3 %
Koszty dodatkowe ponoszone w szczególnych warunkach		Wpływ kosztów w skali roku, jeżeli oszczędzający wyjdzie z inwestycji po zalecanym okresie utrzymywania
Oplaty za wyniki (i premie motywacyjne)	Takie opłaty nie są pobierane.	0.00 (0.0)%

Powyżej przedstawione koszty obejmują wszystkie koszty inwestycji, w przypadku gdy inwestor indywidualny inwestuje wyłącznie w ten konkretny wariant inwestycyjny.

Prezentacja wyników osiągniętych w przeszłości dla każdego bazowego wariantu inwestycyjnego w danym okresie znajduje się na stronie www.nn.pl/KID w załączniku do dokumentu zawierającego kluczowe informacje o instrumentach bazowych.

Załącznik

Ten wykres przedstawia wyniki funduszu (UFK) jako procentową stratę lub procentowy zysk w skali roku w ciągu ostatnich 10 lat. Fundusz (UFK) UFK NN Perspektywa 2030

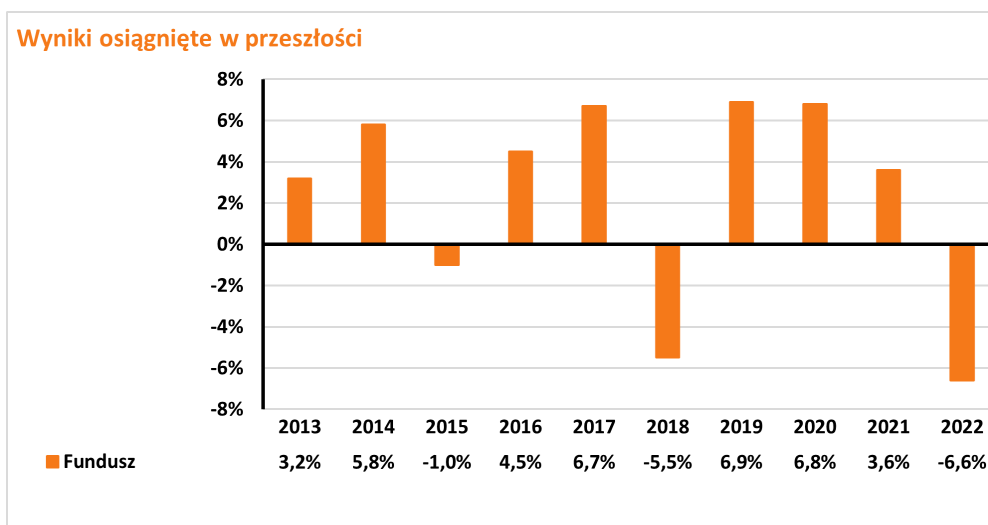

Wyniki osiągnięte w przeszłości nie są wiarygodnym wskaźnikiem przyszłych wyników. W przyszłości sytuacja na rynkach może kształtować się w zgoła odmienny sposób.

Dotychczasowe wyniki mogą jednak pomóc ocenić, w jaki sposób funduszem zarządzano w przeszłości.

Wyniki przedstawia się po odliczeniu opłat bieżących (opłat za zarządzanie oraz kosztów transakcji). Płatność składki ochronnej nie ma wpływu na zwrot z inwestycji. Wszelkie opłaty za wejście i wyjście są wyłączone z obliczeń a ich wysokość jest ujęta w tabelach: Koszty w czasie oraz Struktura kosztów.

UFK został uruchomiony w roku 2012 .

Dokument zawierający kluczowe informacje o "UFK NN Perspektywa 2035"

Data sporządzenia / ostatniej zmiany: 11.08.2023r.

Ostrzeżenie: Masz zamiar zakupić produkt, który nie jest prosty i może być trudny w zrozumieniu.

Co to za produkt?

"Umowa dodatkowa ubezpieczenia na życie z Ubezpieczeniowymi Funduszami Kapitałowymi, kod produktu: SF12, to Umowa dodatkowa do indywidualnego ubezpieczenia na życie Ochrona Jutra, kod produktu: TUL1 (Umowa podstawowa), która zawierana jest dobrowolnie.

Cele inwestycyjne i środki służące do osiągnięcia tych celów

Fundusz jest jednym z instrumentów bazowych dostępnych w produkcie. Celem inwestycyjnym jest wzrost wartości aktywów funduszu i jest on realizowany poprzez inwestowanie do 100% aktywów w jednostki uczestnictwa funduszu docelowego. Główne czynniki, od których zależy zwrot z Funduszu to wartość instrumentów, w które są lokowane jego środki. Zwrot z Funduszu ustala się poprzez różnicę w cenie jednostki uczestnictwa Funduszu w danym okresie. Na zwrot z inwestycji mają wpływ również następujące elementy, o ile dotyczą Funduszu: opłaty (np.: opłaty pobierane z aktywów Funduszu, opłaty pobierane poprzez umorzenie odpowiedniej liczby jednostek uczestnictwa Funduszu) oraz czy otrzymywane wynagrodzenie w formie premii inwestycyjnej przeznaczane jest w całości bądź części na zwiększenie aktywów Funduszu. Szczegółowe informacje o:

- opłatach znajdziesz w Ogólnych Warunkach Ubezpieczenia (OWU) wraz z załącznikami,
- wynagrodzeniu w formie premii inwestycyjnej znajdziesz w ogólnym dokumencie zawierającym kluczowe informacje, do którego załącznikiem jest niniejszy dokument zawierający kluczowe informacje o instrumentach bazowych.

Zakładany rynek docelowy

Fundusz przeznaczony jest dla inwestorów, którzy planują oszczędzanie przez okres upływający w Dacie Docelowej określonej w nazwie funduszu, oczekują zysków wyższych niż w przypadku depozytów bankowych oraz akceptują średnie ryzyko związane z inwestycjami w akcje lub jednostki uczestnictwa funduszu inwestycyjnego lub tytuły uczestnictwa funduszu zagranicznego inwestujących w akcje w początkowym okresie funkcjonowania funduszu, tzn. liczą się z możliwością silnych wahań wartości ich inwestycji, szczególnie w krótkim okresie, włącznie z możliwością utraty części zainwestowanych środków, zaś w późniejszym okresie funkcjonowania funduszu oczekują zysków porównywalnych do zysków z depozytów bankowych oraz akceptują ryzyko związane z inwestowaniem w akcje ograniczonej części aktywów funduszu i akceptują umiarkowane ryzyko związane z inwestycjami większości aktywów funduszu w dłużne instrumenty finansowe lub jednostki uczestnictwa funduszy inwestycyjnych inwestujących w dłużne papiery wartościowe lub instrumenty rynku pieniężnego.

Jakie są ryzyka i możliwe korzyści?

Wskaźnik ryzyka

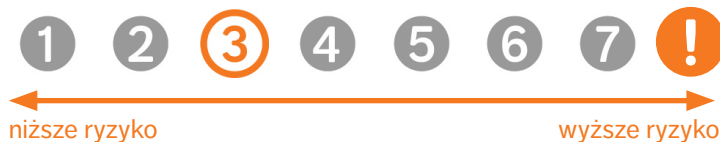

Wskaźnik ryzyka przedstawiony jest na powyższym grafie. Pokazuje on, jakie jest prawdopodobieństwo straty pieniędzy na produkcie z powodu zmian rynkowych lub wskutek tego, że nie mamy możliwości wypłacenia Ci pieniędzy.

Sklasyfikowaliśmy ten Fundusz jako [3] na 7, co stanowi [3=umiarkowaną] klasę ryzyka. Oznacza to, że potencjalne straty wskutek przyszłych wyników oceniane są jako [3=średnio małe], a złe warunki rynkowe [3=prawdopodobnie nie wpływają] na naszą zdolność do wypłacenia Ci pieniędzy.

Ten wariant bazowy produktu nie uwzględnia żadnej ochrony przed przyszłymi wynikami na rynku, więc możesz stracić część lub całość swojej inwestycji.

Główne ryzyka wiążące się z inwestycjami funduszu, które mają istotne znaczenie i które nie mogły zostać odpowiednio uwzględnione w ogólnym wskaźniku ryzyka, to w szczególności:

- ryzyko rynkowe,
- ryzyko rozliczenia,
- ryzyko płynności,
- ryzyko walutowe,
- ryzyko kontrahenta,
- ryzyko związane z przechowywaniem aktywów,
- ryzyko związane z koncentracją aktywów lub rynków,
- ryzyko operacyjne,
- ryzyko związane z inwestycjami w instrumenty pochodne,
- ryzyko związane z inwestycjami zagranicznymi,
- ryzyko związane z inwestycjami na rynkach wschodzących.

Scenariusze dotyczące wyników

W tej tabeli pokazano, ile pieniędzy możesz dostać z powrotem w ciągu zalecanego okresu utrzymywania produktu w różnych scenariuszach, przy założeniu, że inwestujesz 5 000 zł rocznie przez cały zalecany okres utrzymywania produktu.

Przedstawione scenariusze pokazują, jakie wyniki mogłaby przynieść Twoja inwestycja. Możesz porównać je ze scenariuszami dotyczącymi innych produktów. Przedstawione scenariusze są szacunkami przyszłych wyników opartymi na dowodach z przeszłości oraz na zmienności wartości tej inwestycji i nie stanowią dokładnego wskaźnika.

Ostateczna wartość inwestycji w ten produkt zależy od przyszłych wyników rynku. Przyszła sytuacja rynkowa jest niepewna i nie można dokładnie przewidzieć, jak się rozwinie.

Przedstawione scenariusze: niekorzystny, umiarkowany i korzystny, są ilustracjami wykorzystującymi najgorsze, średnie i najlepsze wyniki produktu z ostatnich 10 lat. W przyszłości sytuacja na rynkach może kształtować się w zgoła odmienny sposób.

Tego rodzaju scenariusz niekorzystny, umiarkowany i korzystny miał miejsce w przypadku inwestycji między 2013 i 2023 rokiem.

Zalecany okres utrzymywania: 5 lat		Jeżeli oszczędzający wyjdzie z inwestycji 1 po roku (wcześniejsze wyjście z inwestycji)	Jeżeli oszczędzający wyjdzie z inwestycji po 5 latach (zalecany okres utrzymywania produktu)
Przykładowa inwestycja	5 000 zł		
Składka ubezpieczeniowa	1 802 zł		
Scenariusze (w przypadku dożycia)			
Minimum	Nie ma minimalnego gwarantowanego zwrotu w przypadku wyjścia z inwestycji. Oszczędzający może stracić część lub całość swojej inwestycji.		
Warunki skrajne	Końcowa wartość inwestycji po odliczeniu kosztów	4 133 zł	17 874 zł
	Średnia roczna stopa zwrotu	-30.3 %	-13.1 %
Niekorzystny	Końcowa wartość inwestycji po odliczeniu kosztów	4 555 zł	17 874 zł
	Średnia roczna stopa zwrotu	-16.0 %	-13.1 %
Umiarkowany	Końcowa wartość inwestycji po odliczeniu kosztów	4 958 zł	26 307 zł
	Średnia roczna stopa zwrotu	-1.5 %	2.0 %
Korzystny	Końcowa wartość inwestycji po odliczeniu kosztów	5 425 zł	28 241 zł
	Średnia roczna stopa zwrotu	16.0 %	4.8 %
Kwota zainwestowana w czasie		5 000 zł	25 000 zł
Scenariusz (w przypadku śmierci)			
Zdarzenie ubezpieczeniowe (śmierć)	Końcowa wartość inwestycji po odliczeniu kosztów przysługująca beneficjentom	394 958 zł	416 307 zł
Składka ubezpieczeniowa pobrana w czasie		1 802 zł	9 008 zł

Scenariusz warunków skrajnych pokazuje, ile pieniędzy możesz odzyskać w ekstremalnych warunkach rynkowych.

Przedstawione dane liczbowe obejmują wszystkie koszty samego produktu, w tym koszty twojego doradcy lub dystrybutora. W danych liczbowych nie uwzględniono Twojej osobistej sytuacji podatkowej, która również może mieć wpływ na wielkość zwrotu.

Jakie są koszty?

W tabeli podano kwoty, które są pobierane z inwestycji na pokrycie różnych rodzajów kosztów. Kwoty te zależą od kwoty inwestycji oraz okresu utrzymywania produktu. Przedstawione kwoty są ilustracjami opartymi na przykładowej kwocie inwestycji i różnych możliwych okresach inwestycji. Założyliśmy, że:

- w pierwszym roku otrzymałbyś z powrotem kwotę, którą zainwestowałeś (0 % rocznej stopy zwrotu). W odniesieniu do pozostałych okresów utrzymywania założyliśmy, że produkt osiąga wyniki takie, jak pokazano w scenariuszu umiarkowanym.
- zainwestowano 25 000 zł.

Prosimy zwrócić uwagę na fakt, że inwestycja jest możliwa tylko w połączeniu z opłacaniem składki ochronnej, która jest przeznaczona na świadczenie ochrony w wybranym przez klienta zakresie.

Koszty w czasie

Inwestycja	25 000 zł	Jeżeli oszczędzający wyjdzie z inwestycji po 1 roku (wcześniejsze wyjście z inwestycji)	Jeżeli oszczędzający wyjdzie z inwestycji po 5 latach (zalecany okres utrzymywania produktu)
Całkowite koszty		165 zł	1 549 zł
Wpływ kosztów w skali roku*		5.9 %	2.3 % każdego roku

* - Ilustruje to, w jaki sposób koszty zmniejszają Twój zwrot każdego roku w okresie utrzymywania. Na przykład pokazuje to, że w przypadku wyjścia z inwestycji z upływem zalecanego okresu utrzymywania inwestycji prognozowany średni roczny zwrot w scenariuszu umiarkowanym wynosi 4.3 % przed uwzględnieniem kosztów i 2.0 % po uwzględnieniu kosztów.

Struktura kosztów

Tabela poniżej pokazuje:

- wpływ w ujęciu rocznym poszczególnych rodzajów kosztów na zwrot z inwestycji, który możesz uzyskać na koniec zalecanego okresu utrzymywania,
- znaczenie poszczególnych kategorii kosztów.

Poniższa tabela przedstawia wpływ na zwrot w ujęciu rocznym

Koszty jednorazowe przy wejściu lub wyjściu		Wpływ kosztów w skali roku, jeżeli oszczędzający wyjdzie z inwestycji po zalecanym okresie utrzymywania
Koszty wejścia	Koszty ponoszone przy wejściu w inwestycję. [Jest to największa kwota, jaką zapłacisz; możliwe, że zapłacisz mniej].	0.2 %
Koszty wyjścia	Koszty wyjścia z inwestycji po upływie terminu zapadalności.	0.0 %
Koszty bieżące (ponoszone każdego roku)		Wpływ kosztów w skali roku, jeżeli oszczędzający wyjdzie z inwestycji po zalecanym okresie utrzymywania
Oplaty za zarządzanie i inne koszty administracyjne lub operacyjne	Wpływ kosztów, które ponosimy corocznie w związku z zarządzaniem Twoimi inwestycjami oraz kosztów przedstawionych w sekcji „Świadczenia ubezpieczeniowe i koszty”. Jest to szacunek oparty na rzeczywistych kosztach z ostatniego roku.	1.8 %
Koszty transakcji	Wpływ kosztów kupna i sprzedaży przez nas inwestycji bazowych na potrzebę produktu. Jest to szacunkowa kwota kosztów ponoszonych przy zakupie i sprzedaży bazowych wariantów inwestycyjnych dla danego produktu. Rzeczywista kwota będzie się różnić w zależności od tego, jak dużo kupujemy i sprzedajemy.	0.3 %
Koszty dodatkowe ponoszone w szczególnych warunkach		Wpływ kosztów w skali roku, jeżeli oszczędzający wyjdzie z inwestycji po zalecanym okresie utrzymywania
Oplaty za wyniki (i premie motywacyjne)	Takie opłaty nie są pobierane.	0.00 (0.0)%

Powyżej przedstawione koszty obejmują wszystkie koszty inwestycji, w przypadku gdy inwestor indywidualny inwestuje wyłącznie w ten konkretny wariant inwestycyjny.

Prezentacja wyników osiągniętych w przeszłości dla każdego bazowego wariantu inwestycyjnego w danym okresie znajduje się na stronie www.nn.pl/KID w załączniku do dokumentu zawierającego kluczowe informacje o instrumentach bazowych.

Załącznik

Ten wykres przedstawia wyniki funduszu (UFK) jako procentową stratę lub procentowy zysk w skali roku w ciągu ostatnich 10 lat. Fundusz (UFK) UFK NN Perspektywa 2035

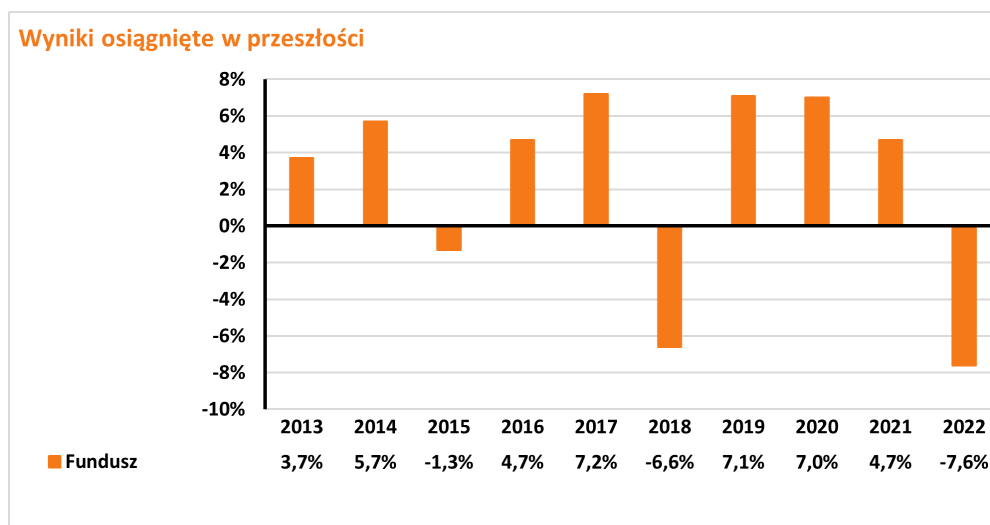

Wyniki osiągnięte w przeszłości nie są wiarygodnym wskaźnikiem przyszłych wyników. W przyszłości sytuacja na rynkach może kształtować się w zgoła odmienny sposób.

Dotychczasowe wyniki mogą jednak pomóc ocenić, w jaki sposób funduszem zarządzano w przeszłości.

Wyniki przedstawia się po odliczeniu opłat bieżących (opłat za zarządzanie oraz kosztów transakcji). Płatność składki ochronnej nie ma wpływu na zwrot z inwestycji. Wszelkie opłaty za wejście i wyjście są wyłączone z obliczeń a ich wysokość jest ujęta w tabelach: Koszty w czasie oraz Struktura kosztów.

UFK został uruchomiony w roku 2012 .

Dokument zawierający kluczowe informacje o "UFK NN Perspektywa 2040"

Data sporządzenia / ostatniej zmiany: 11.08.2023 r.

Ostrzeżenie: Masz zamiar zakupić produkt, który nie jest prosty i może być trudny w zrozumieniu.

Co to za produkt?

"Umowa dodatkowa ubezpieczenia na życie z Ubezpieczeniowymi Funduszami Kapitałowymi, kod produktu: SF12, to Umowa dodatkowa do indywidualnego ubezpieczenia na życie Ochrona Jutra, kod produktu: TUL1 (Umowa podstawowa), która zawierana jest dobrowolnie.

Cele inwestycyjne i środki służące do osiągnięcia tych celów

Fundusz jest jednym z instrumentów bazowych dostępnych w produkcji. Celem inwestycyjnym jest wzrost wartości aktywów funduszu i jest on realizowany poprzez inwestowanie do 100% aktywów w jednostki uczestnictwa funduszu docelowego. Główne czynniki, od których zależy zwrot z Funduszu to wartość instrumentów, w które są lokowane jego środki. Zwrot z Funduszu ustala się poprzez różnicę w cenie jednostki uczestnictwa Funduszu w danym okresie. Na zwrot z inwestycji mają wpływ również następujące elementy, o ile dotyczą Funduszu: opłaty (np.: opłaty pobierane z aktywów Funduszu, opłaty pobierane poprzez umorzenie odpowiedniej liczby jednostek uczestnictwa Funduszu) oraz czy otrzymywane wynagrodzenie w formie premii inwestycyjnej przeznaczane jest w całości bądź części na zwiększenie aktywów Funduszu. Szczegółowe informacje o:

- opłatach znajdziesz w Ogólnych Warunkach Ubezpieczenia (OWU) wraz z załącznikami,
- wynagrodzeniu w formie premii inwestycyjnej znajdziesz w ogólnym dokumencie zawierającym kluczowe informacje, do którego załącznikiem jest niniejszy dokument zawierający kluczowe informacje o instrumentach bazowych.

Zakładany rynek docelowy

Fundusz przeznaczony jest dla inwestorów, którzy planują oszczędzanie przez okres upływający w Dacie Docelowej określonej w nazwie funduszu, oczekują zysków wyższych niż w przypadku depozytów bankowych oraz akceptują średnie ryzyko związane z inwestycjami w akcje lub jednostki uczestnictwa funduszu inwestycyjnego lub tytuły uczestnictwa funduszu zagranicznego inwestujących w akcje w początkowym okresie funkcjonowania funduszu, tzn. liczą się z możliwością silnych wahań wartości ich inwestycji, szczególnie w krótkim okresie, włącznie z możliwością utraty części zainwestowanych środków, zaś w późniejszym okresie funkcjonowania funduszu oczekują zysków porównywalnych do zysków z depozytów bankowych oraz akceptują ryzyko związane z inwestowaniem w akcje ograniczonej części aktywów funduszu i akceptują umiarkowane ryzyko związane z inwestycjami większości aktywów funduszu w dłużne instrumenty finansowe lub jednostki uczestnictwa funduszy inwestycyjnych inwestujących w dłużne papiery wartościowe lub instrumenty rynku pieniężnego.

Jakie są ryzyka i możliwe korzyści?

Wskaźnik ryzyka

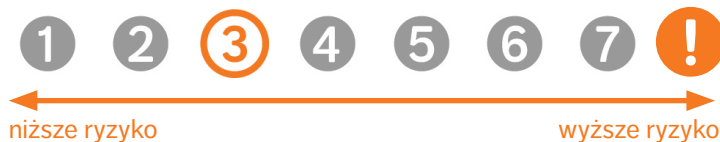

Wskaźnik ryzyka przedstawiony jest na powyższym grafie. Pokazuje on, jakie jest prawdopodobieństwo straty pieniędzy na produkcji z powodu zmian rynkowych lub wskutek tego, że nie mamy możliwości wypłacenia Ci pieniędzy.

Sklasyfikowaliśmy ten Fundusz jako [3] na 7, co stanowi [3=umiarkowaną] klasę ryzyka. Oznacza to, że potencjalne straty wskutek przyszłych wyników oceniane są jako [3= średnio małe], a złe warunki rynkowe [3=prawdopodobnie nie wpływają] na naszą zdolność do wypłacenia Ci pieniędzy.

Ten wariant bazowy produktu nie uwzględnia żadnej ochrony przed przyszłymi wynikami na rynku, więc możesz stracić część lub całość swojej inwestycji.

Główne ryzyka wiążące się z inwestycjami funduszu, które mają istotne znaczenie i które nie mogły zostać odpowiednio uwzględnione w ogólnym wskaźniku ryzyka, to w szczególności:

- ryzyko rynkowe,
- ryzyko rozliczenia,
- ryzyko płynności,
- ryzyko walutowe,
- ryzyko kontrahenta,
- ryzyko związane z przechowywaniem aktywów,
- ryzyko związane z koncentracją aktywów lub rynków,
- ryzyko operacyjne,
- ryzyko związane z inwestycjami w instrumenty pochodne,
- ryzyko związane z inwestycjami zagranicznymi,
- ryzyko związane z inwestycjami na rynkach wschodzących.

Scenariusze dotyczące wyników

W tej tabeli pokazano, ile pieniędzy możesz dostać z powrotem w ciągu zalecanego okresu utrzymywania produktu w różnych scenariuszach, przy założeniu, że inwestujesz 5 000 zł rocznie przez cały zalecany okres utrzymywania produktu.

Przedstawione scenariusze pokazują, jakie wyniki mogłaby przynieść Twoja inwestycja. Możesz porównać je ze scenariuszami dotyczącymi innych produktów. Przedstawione scenariusze są szacunkami przyszłych wyników opartymi na dowodach z przeszłości oraz na zmienności wartości tej inwestycji i nie stanowią dokładnego wskaźnika.

Ostateczna wartość inwestycji w ten produkt zależy od przyszłych wyników rynku. Przyszła sytuacja rynkowa jest niepewna i nie można dokładnie przewidzieć, jak się rozwinie.

Przedstawione scenariusze: niekorzystny, umiarkowany i korzystny, są ilustracjami wykorzystującymi najgorsze, średnie i najlepsze wyniki produktu z ostatnich 10 lat. W przyszłości sytuacja na rynkach może kształtować się w zgoła odmienny sposób.

Tego rodzaju scenariusz niekorzystny, umiarkowany i korzystny miał miejsce w przypadku inwestycji między 2013 i 2023 rokiem.

Zalecany okres utrzymywania: 5 lat		Jeżeli oszczędzający wyjdzie z inwestycji 1 po roku (wcześniejsze wyjście z inwestycji)	Jeżeli oszczędzający wyjdzie z inwestycji po 5 latach (zalecany okres utrzymywania produktu)
Przykładowa inwestycja	5 000 zł		
Składka ubezpieczeniowa	1 802 zł		
Scenariusze (w przypadku dożycia)			
Minimum	Nie ma minimalnego gwarantowanego zwrotu w przypadku wyjścia z inwestycji. Oszczędzający może stracić część lub całość swojej inwestycji.		
Warunki skrajne	Końcowa wartość inwestycji po odliczeniu kosztów	4 029 zł	17 431 zł
	Średnia roczna stopa zwrotu	-33.8 %	-14.0 %
Niekorzystny	Końcowa wartość inwestycji po odliczeniu kosztów	4 528 zł	17 431 zł
	Średnia roczna stopa zwrotu	-16.9 %	-14.0 %
Umiarkowany	Końcowa wartość inwestycji po odliczeniu kosztów	4 966 zł	26 239 zł
	Średnia roczna stopa zwrotu	-1.3 %	1.9 %
Korzystny	Końcowa wartość inwestycji po odliczeniu kosztów	5 488 zł	28 394 zł
	Średnia roczna stopa zwrotu	18.5 %	5.0 %
Kwota zainwestowana w czasie		5 000 zł	25 000 zł
Scenariusz (w przypadku śmierci)			
Zdarzenie ubezpieczeniowe (śmierć)	Końcowa wartość inwestycji po odliczeniu kosztów przysługująca beneficjentom	394 966 zł	416 239 zł
Składka ubezpieczeniowa pobrana w czasie		1 802 zł	9 008 zł

Scenariusz warunków skrajnych pokazuje, ile pieniędzy możesz odzyskać w ekstremalnych warunkach rynkowych.

Przedstawione dane liczbowe obejmują wszystkie koszty samego produktu, w tym koszty twojego doradcy lub dystrybutora. W danych liczbowych nie uwzględniono Twojej osobistej sytuacji podatkowej, która również może mieć wpływ na wielkość zwrotu.

Jakie są koszty?

W tabeli podano kwoty, które są pobierane z inwestycji na pokrycie różnych rodzajów kosztów. Kwoty te zależą od kwoty inwestycji oraz okresu utrzymywania produktu. Przedstawione kwoty są ilustracjami opartymi na przykładowej kwocie inwestycji i różnych możliwych okresach inwestycji. Założyliśmy, że:

- w pierwszym roku otrzymałbyś z powrotem kwotę, którą zainwestowałeś (0 % rocznej stopy zwrotu). W odniesieniu do pozostałych okresów utrzymywania założyliśmy, że produkt osiąga wyniki takie, jak pokazano w scenariuszu umiarkowanym.
- zainwestowano 25 000 zł.

Prosimy zwrócić uwagę na fakt, że inwestycja jest możliwa tylko w połączeniu z opłacaniem składki ochronnej, która jest przeznaczona na świadczenie ochrony w wybranym przez klienta zakresie.

Koszty w czasie

Inwestycja 25 000 zł	Jeżeli oszczędzający wyjdzie z inwestycji po 1 roku (wcześniejsze wyjście z inwestycji)	Jeżeli oszczędzający wyjdzie z inwestycji po 5 latach (zalecany okres utrzymywania produktu)
Całkowite koszty	171 zł	1 696 zł
Wpływ kosztów w skali roku*	6.1 %	2.5 % każdego roku

* - Ilustruje to, w jaki sposób koszty zmniejszają Twój zwrot każdego roku w okresie utrzymywania. Na przykład pokazuje to, że w przypadku wyjścia z inwestycji z upływem zalecanego okresu utrzymywania inwestycji prognozowany średni roczny zwrot w scenariuszu umiarkowanym wynosi 4.4 % przed uwzględnieniem kosztów i 1.9 % po uwzględnieniu kosztów.

Struktura kosztów

Tabela poniżej pokazuje:

- wpływ w ujęciu rocznym poszczególnych rodzajów kosztów na zwrot z inwestycji, który możesz uzyskać na koniec zalecanego okresu utrzymywania,
- znaczenie poszczególnych kategorii kosztów.

Poniższa tabela przedstawia wpływ na zwrot w ujęciu rocznym

Koszty jednorazowe przy wejściu lub wyjściu		Wpływ kosztów w skali roku, jeżeli oszczędzający wyjdzie z inwestycji po zalecanym okresie utrzymywania
Koszty wejścia	Koszty ponoszone przy wejściu w inwestycję. [Jest to największa kwota, jaką zapłacisz; możliwe, że zapłacisz mniej].	0.2 %
Koszty wyjścia	Koszty wyjścia z inwestycji po upływie terminu zapadalności.	0.0 %
Koszty bieżące (ponoszone każdego roku)		Wpływ kosztów w skali roku, jeżeli oszczędzający wyjdzie z inwestycji po zalecanym okresie utrzymywania
Oplaty za zarządzanie i inne koszty administracyjne lub operacyjne	Wpływ kosztów, które ponosimy corocznie w związku z zarządzaniem Twoimi inwestycjami oraz kosztów przedstawionych w sekcji „Świadczenia ubezpieczeniowe i koszty”. Jest to szacunek oparty na rzeczywistych kosztach z ostatniego roku.	2.1 %
Koszty transakcji	Wpływ kosztów kupna i sprzedaży przez nas inwestycji bazowych na potrzebę produktu. Jest to szacunkowa kwota kosztów ponoszonych przy zakupie i sprzedaży bazowych wariantów inwestycyjnych dla danego produktu. Rzeczywista kwota będzie się różnić w zależności od tego, jak dużo kupujemy i sprzedajemy.	0.3 %
Koszty dodatkowe ponoszone w szczególnych warunkach		Wpływ kosztów w skali roku, jeżeli oszczędzający wyjdzie z inwestycji po zalecanym okresie utrzymywania
Oplaty za wyniki (i premie motywacyjne)	Takie opłaty nie są pobierane.	0.00 (0.0)%

Powyżej przedstawione koszty obejmują wszystkie koszty inwestycji, w przypadku gdy inwestor indywidualny inwestuje wyłącznie w ten konkretny wariant inwestycyjny.

Prezentacja wyników osiągniętych w przeszłości dla każdego bazowego wariantu inwestycyjnego w danym okresie znajduje się na stronie www.nn.pl/KID w załączniku do dokumentu zawierającego kluczowe informacje o instrumentach bazowych.

Załącznik

Ten wykres przedstawia wyniki funduszu (UFK) jako procentową stratę lub procentowy zysk w skali roku w ciągu ostatnich 10 lat. Fundusz (UFK) UFK NN Perspektywa 2040

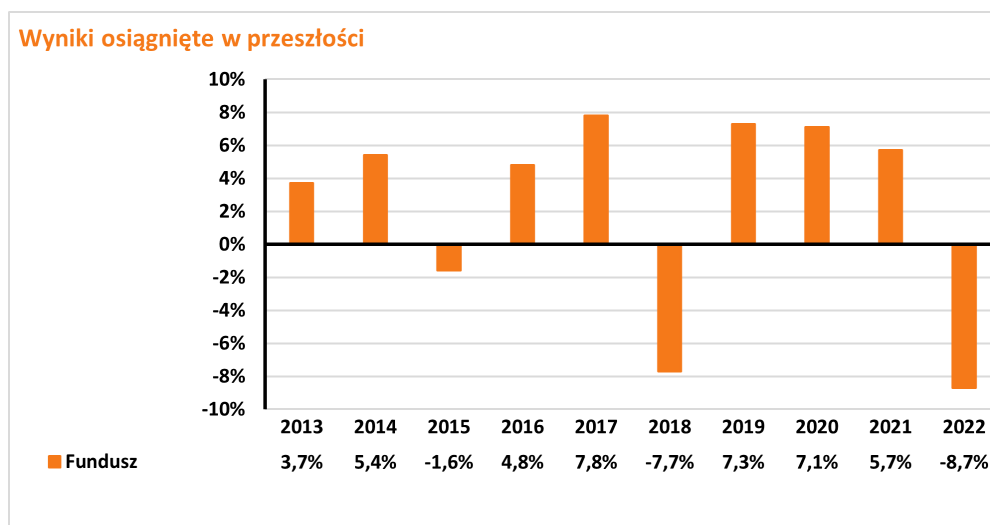

Wyniki osiągnięte w przeszłości nie są wiarygodnym wskaźnikiem przyszłych wyników. W przyszłości sytuacja na rynkach może kształtować się w zgoła odmienny sposób.

Dotychczasowe wyniki mogą jednak pomóc ocenić, w jaki sposób funduszem zarządzano w przeszłości.

Wyniki przedstawia się po odliczeniu opłat bieżących (opłat za zarządzanie oraz kosztów transakcji). Płatność składki ochronnej nie ma wpływu na zwrot z inwestycji. Wszelkie opłaty za wejście i wyjście są wyłączone z obliczeń a ich wysokość jest ujęta w tabelach: Koszty w czasie oraz Struktura kosztów.

UFK został uruchomiony w roku 2012 .

Dokument zawierający kluczowe informacje o "UFK NN Perspektywa 2045"

Data sporządzenia / ostatniej zmiany: 11.08.2023r.

Ostrzeżenie: Masz zamiar zakupić produkt, który nie jest prosty i może być trudny w zrozumieniu.

Co to za produkt?

"Umowa dodatkowa ubezpieczenia na życie z Ubezpieczeniowymi Funduszami Kapitałowymi, kod produktu: SF12, to Umowa dodatkowa do indywidualnego ubezpieczenia na życie Ochrona Jutra, kod produktu: TUL1 (Umowa podstawowa), która zawierana jest dobrowolnie.

Cele inwestycyjne i środki służące do osiągnięcia tych celów

Fundusz jest jednym z instrumentów bazowych dostępnych w produkcji. Celem inwestycyjnym jest wzrost wartości aktywów funduszu i jest on realizowany poprzez inwestowanie do 100% aktywów w jednostki uczestnictwa funduszu docelowego. Główne czynniki, od których zależy zwrot z Funduszu to wartość instrumentów, w które są lokowane jego środki. Zwrot z Funduszu ustala się poprzez różnicę w cenie jednostki uczestnictwa Funduszu w danym okresie. Na zwrot z inwestycji mają wpływ również następujące elementy, o ile dotyczą Funduszu: opłaty (np.: opłaty pobierane z aktywów Funduszu, opłaty pobierane poprzez umorzenie odpowiedniej liczby jednostek uczestnictwa Funduszu) oraz czy otrzymywane wynagrodzenie w formie premii inwestycyjnej przeznaczane jest w całości bądź części na zwiększenie aktywów Funduszu. Szczegółowe informacje o:

- opłatach znajdziesz w Ogólnych Warunkach Ubezpieczenia (OWU) wraz z załącznikami,
- wynagrodzeniu w formie premii inwestycyjnej znajdziesz w ogólnym dokumencie zawierającym kluczowe informacje, do którego załącznikiem jest niniejszy dokument zawierający kluczowe informacje o instrumentach bazowych.

Zakładany rynek docelowy

Fundusz przeznaczony jest dla inwestorów, którzy planują oszczędzanie przez okres upływający w Dacie Docelowej określonej w nazwie funduszu, oczekują zysków wyższych niż w przypadku depozytów bankowych oraz akceptują średnie ryzyko związane z inwestycjami w akcje lub jednostki uczestnictwa funduszu inwestycyjnego lub tytuły uczestnictwa funduszu zagranicznego inwestujących w akcje w początkowym okresie funkcjonowania funduszu, tzn. liczą się z możliwością silnych wahań wartości ich inwestycji, szczególnie w krótkim okresie, włącznie z możliwością utraty części zainwestowanych środków, zaś w późniejszym okresie funkcjonowania funduszu oczekują zysków porównywalnych do zysków z depozytów bankowych oraz akceptują ryzyko związane z inwestowaniem w akcje ograniczonej części aktywów funduszu i akceptują umiarkowane ryzyko związane z inwestycjami większości aktywów funduszu w dłużne instrumenty finansowe lub jednostki uczestnictwa funduszy inwestycyjnych inwestujących w dłużne papiery wartościowe lub instrumenty rynku pieniężnego.

Jakie są ryzyka i możliwe korzyści?

Wskaźnik ryzyka



Wskaźnik ryzyka przedstawiony jest na powyższym grafie. Pokazuje on, jakie jest prawdopodobieństwo straty pieniędzy na produkcji z powodu zmian rynkowych lub wskutek tego, że nie mamy możliwości wypłacenia Ci pieniędzy.

Sklasyfikowaliśmy ten Fundusz jako [3] na 7, co stanowi [3=umiarkowaną] klasę ryzyka. Oznacza to, że potencjalne straty wskutek przyszłych wyników oceniane są jako [3= średnio małe], a złe warunki rynkowe [3=prawdopodobnie nie wpływają] na naszą zdolność do wypłacenia Ci pieniędzy.

Ten wariant bazowy produktu nie uwzględnia żadnej ochrony przed przyszłymi wynikami na rynku, więc możesz stracić część lub całość swojej inwestycji.

Główne ryzyka wiążące się z inwestycjami funduszu, które mają istotne znaczenie i które nie mogły zostać odpowiednio uwzględnione w ogólnym wskaźniku ryzyka, to w szczególności:

- ryzyko rynkowe,
- ryzyko rozliczenia,
- ryzyko płynności,
- ryzyko walutowe,
- ryzyko kontrahenta,
- ryzyko związane z przechowywaniem aktywów,
- ryzyko związane z koncentracją aktywów lub rynków,
- ryzyko operacyjne,
- ryzyko związane z inwestycjami w instrumenty pochodne,
- ryzyko związane z inwestycjami zagranicznymi,
- ryzyko związane z inwestycjami na rynkach wschodzących.

Scenariusze dotyczące wyników

W tej tabeli pokazano, ile pieniędzy możesz dostać z powrotem w ciągu zalecanego okresu utrzymywania produktu w różnych scenariuszach, przy założeniu, że inwestujesz 5 000 zł rocznie przez cały zalecany okres utrzymywania produktu.

Przedstawione scenariusze pokazują, jakie wyniki mogłaby przynieść Twoja inwestycja. Możesz porównać je ze scenariuszami dotyczącymi innych produktów. Przedstawione scenariusze są szacunkami przyszłych wyników opartymi na dowodach z przeszłości oraz na zmienności wartości tej inwestycji i nie stanowią dokładnego wskaźnika.

Ostateczna wartość inwestycji w ten produkt zależy od przyszłych wyników rynku. Przyszła sytuacja rynkowa jest niepewna i nie można dokładnie przewidzieć, jak się rozwinie.

Przedstawione scenariusze: niekorzystny, umiarkowany i korzystny, są ilustracjami wykorzystującymi najgorsze, średnie i najlepsze wyniki produktu z ostatnich 10 lat. W przyszłości sytuacja na rynkach może kształtować się w zgoła odmienny sposób.

Tego rodzaju scenariusz niekorzystny, umiarkowany i korzystny miał miejsce w przypadku inwestycji między 2013 i 2023 rokiem.

Zalecany okres utrzymywania: 5 lat		Jeżeli oszczędzający wyjdzie z inwestycji 1 po roku (wcześniejsze wyjście z inwestycji)	Jeżeli oszczędzający wyjdzie z inwestycji po 5 latach (zalecany okres utrzymywania produktu)
Przykładowa inwestycja	5 000 zł		
Składka ubezpieczeniowa	1 802 zł		
Scenariusze (w przypadku dożycia)			
Minimum	Nie ma minimalnego gwarantowanego zwrotu w przypadku wyjścia z inwestycji. Oszczędzający może stracić część lub całość swojej inwestycji.		
Warunki skrajne	Końcowa wartość inwestycji po odliczeniu kosztów	3 925 zł	17 049 zł
	Średnia roczna stopa zwrotu	-37.1 %	-14.9 %
Niekorzystny	Końcowa wartość inwestycji po odliczeniu kosztów	4 506 zł	17 049 zł
	Średnia roczna stopa zwrotu	-17.7 %	-14.9 %
Umiarkowany	Końcowa wartość inwestycji po odliczeniu kosztów	4 962 zł	26 268 zł
	Średnia roczna stopa zwrotu	-1.4 %	1.9 %
Korzystny	Końcowa wartość inwestycji po odliczeniu kosztów	5 551 zł	28 658 zł
	Średnia roczna stopa zwrotu	21.0 %	5.4 %
Kwota zainwestowana w czasie		5 000 zł	25 000 zł
Scenariusz (w przypadku śmierci)			
Zdarzenie ubezpieczeniowe (śmierć)	Końcowa wartość inwestycji po odliczeniu kosztów przysługująca beneficjentom	394 962 zł	416 268 zł
Składka ubezpieczeniowa pobrana w czasie		1 802 zł	9 008 zł

Scenariusz warunków skrajnych pokazuje, ile pieniędzy możesz odzyskać w ekstremalnych warunkach rynkowych.

Przedstawione dane liczbowe obejmują wszystkie koszty samego produktu, w tym koszty twojego doradcy lub dystrybutora. W danych liczbowych nie uwzględniono Twojej osobistej sytuacji podatkowej, która również może mieć wpływ na wielkość zwrotu.

Jakie są koszty?

W tabeli podano kwoty, które są pobierane z inwestycji na pokrycie różnych rodzajów kosztów. Kwoty te zależą od kwoty inwestycji oraz okresu utrzymywania produktu. Przedstawione kwoty są ilustracjami opartymi na przykładowej kwocie inwestycji i różnych możliwych okresach inwestycji. Założyliśmy, że:

- w pierwszym roku otrzymałbyś z powrotem kwotę, którą zainwestowałeś (0 % rocznej stopy zwrotu). W odniesieniu do pozostałych okresów utrzymywania założyliśmy, że produkt osiąga wyniki takie, jak pokazano w scenariuszu umiarkowanym.
- zainwestowano 25 000 zł.

Prosimy zwrócić uwagę na fakt, że inwestycja jest możliwa tylko w połączeniu z opłacaniem składki ochronnej, która jest przeznaczona na świadczenie ochrony w wybranym przez klienta zakresie.

Koszty w czasie

Inwestycja 25 000 zł	Jeżeli oszczędzający wyjdzie z inwestycji po 1 roku (wcześniejsze wyjście z inwestycji)	Jeżeli oszczędzający wyjdzie z inwestycji po 5 latach (zalecany okres utrzymywania produktu)
Całkowite koszty	177 zł	1 819 zł
Wpływ kosztów w skali roku*	6.3 %	2.7 % każdego roku

* - Ilustruje to, w jaki sposób koszty zmniejszają Twój zwrot każdego roku w okresie utrzymywania. Na przykład pokazuje to, że w przypadku wyjścia z inwestycji z upływem zalecanego okresu utrzymywania inwestycji prognozowany średni roczny zwrot w scenariuszu umiarkowanym wynosi 4.6 % przed uwzględnieniem kosztów i 1.9 % po uwzględnieniu kosztów.

Struktura kosztów

Tabela poniżej pokazuje:

- wpływ w ujęciu rocznym poszczególnych rodzajów kosztów na zwrot z inwestycji, który możesz uzyskać na koniec zalecanego okresu utrzymywania,
- znaczenie poszczególnych kategorii kosztów.

Poniższa tabela przedstawia wpływ na zwrot w ujęciu rocznym

Koszty jednorazowe przy wejściu lub wyjściu		Wpływ kosztów w skali roku, jeżeli oszczędzający wyjdzie z inwestycji po zalecanym okresie utrzymywania
Koszty wejścia	Koszty ponoszone przy wejściu w inwestycję. [Jest to największa kwota, jaką zapłacisz; możliwe, że zapłacisz mniej].	0.2 %
Koszty wyjścia	Koszty wyjścia z inwestycji po upływie terminu zapadalności.	0.0 %
Koszty bieżące (ponoszone każdego roku)		Wpływ kosztów w skali roku, jeżeli oszczędzający wyjdzie z inwestycji po zalecanym okresie utrzymywania
Oplaty za zarządzanie i inne koszty administracyjne lub operacyjne	Wpływ kosztów, które ponosimy corocznie w związku z zarządzaniem Twoimi inwestycjami oraz kosztów przedstawionych w sekcji „Świadczenia ubezpieczeniowe i koszty”. Jest to szacunek oparty na rzeczywistych kosztach z ostatniego roku.	2.2 %
Koszty transakcji	Wpływ kosztów kupna i sprzedaży przez nas inwestycji bazowych na potrzebę produktu. Jest to szacunkowa kwota kosztów ponoszonych przy zakupie i sprzedaży bazowych wariantów inwestycyjnych dla danego produktu. Rzeczywista kwota będzie się różnić w zależności od tego, jak dużo kupujemy i sprzedajemy.	0.3 %
Koszty dodatkowe ponoszone w szczególnych warunkach		Wpływ kosztów w skali roku, jeżeli oszczędzający wyjdzie z inwestycji po zalecanym okresie utrzymywania
Oplaty za wyniki (i premie motywacyjne)	Takie opłaty nie są pobierane.	0.00 (0.0)%

Powyżej przedstawione koszty obejmują wszystkie koszty inwestycji, w przypadku gdy inwestor indywidualny inwestuje wyłącznie w ten konkretny wariant inwestycyjny.

Prezentacja wyników osiągniętych w przeszłości dla każdego bazowego wariantu inwestycyjnego w danym okresie znajduje się na stronie www.nn.pl/KID w załączniku do dokumentu zawierającego kluczowe informacje o instrumentach bazowych.

Załącznik

Ten wykres przedstawia wyniki funduszu (UFK) jako procentową stratę lub procentowy zysk w skali roku w ciągu ostatnich 10 lat. Fundusz (UFK) UFK NN Perspektywa 2045

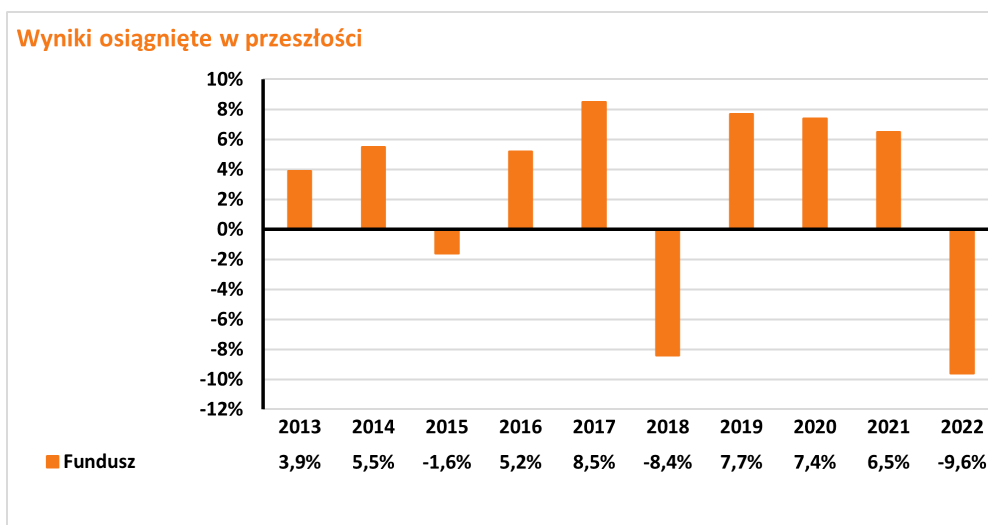

Wyniki osiągnięte w przeszłości nie są wiarygodnym wskaźnikiem przyszłych wyników. W przyszłości sytuacja na rynkach może kształtować się w zgoła odmienny sposób.

Dotychczasowe wyniki mogą jednak pomóc ocenić, w jaki sposób funduszem zarządzano w przeszłości.

Wyniki przedstawia się po odliczeniu opłat bieżących (opłat za zarządzanie oraz kosztów transakcji). Płatność składki ochronnej nie ma wpływu na zwrot z inwestycji. Wszelkie opłaty za wejście i wyjście są wyłączone z obliczeń a ich wysokość jest ujęta w tabelach: Koszty w czasie oraz Struktura kosztów.

UFK został uruchomiony w roku 2012 .

Dokument zawierający kluczowe informacje o "UFK NN Perspektywa 2050"

Data sporządzenia / ostatniej zmiany: 11.08.2023 r.

Ostrzeżenie: Masz zamiar zakupić produkt, który nie jest prosty i może być trudny w zrozumieniu.

Co to za produkt?

"Umowa dodatkowa ubezpieczenia na życie z Ubezpieczeniowymi Funduszami Kapitałowymi, kod produktu: SF12, to Umowa dodatkowa do indywidualnego ubezpieczenia na życie Ochrona Jutra, kod produktu: TUL1 (Umowa podstawowa), która zawierana jest dobrowolnie.

Cele inwestycyjne i środki służące do osiągnięcia tych celów

Fundusz jest jednym z instrumentów bazowych dostępnych w produkcji. Celem inwestycyjnym jest wzrost wartości aktywów funduszu i jest on realizowany poprzez inwestowanie do 100% aktywów w jednostki uczestnictwa funduszu docelowego. Główne czynniki, od których zależy zwrot z Funduszu to wartość instrumentów, w które są lokowane jego środki. Zwrot z Funduszu ustala się poprzez różnicę w cenie jednostki uczestnictwa Funduszu w danym okresie. Na zwrot z inwestycji mają wpływ również następujące elementy, o ile dotyczą Funduszu: opłaty (np.: opłaty pobierane z aktywów Funduszu, opłaty pobierane poprzez umorzenie odpowiedniej liczby jednostek uczestnictwa Funduszu) oraz czy otrzymywane wynagrodzenie w formie premii inwestycyjnej przeznaczone jest w całości bądź części na zwiększenie aktywów Funduszu. Szczegółowe informacje o:

- opłatach znajdziesz w Ogólnych Warunkach Ubezpieczenia (OWU) wraz z załącznikami,
- wynagrodzeniu w formie premii inwestycyjnej znajdziesz w ogólnym dokumencie zawierającym kluczowe informacje, do którego załącznikiem jest niniejszy dokument zawierający kluczowe informacje o instrumentach bazowych.

Zakładany rynek docelowy

Fundusz przeznaczony jest dla inwestorów, którzy planują oszczędzanie przez okres upływający w Dacie Docelowej określonej w nazwie funduszu, oczekują zysków wyższych niż w przypadku depozytów bankowych oraz akceptują średnie ryzyko związane z inwestycjami w akcje lub jednostki uczestnictwa funduszu inwestycyjnego lub tytuły uczestnictwa funduszu zagranicznego inwestujących w akcje w początkowym okresie funkcjonowania funduszu, tzn. liczą się z możliwością silnych wahań wartości ich inwestycji, szczególnie w krótkim okresie, włącznie z możliwością utraty części zainwestowanych środków, zaś w późniejszym okresie funkcjonowania funduszu oczekują zysków porównywalnych do zysków z depozytów bankowych oraz akceptują ryzyko związane z inwestowaniem w akcje ograniczonej części aktywów funduszu i akceptują umiarkowane ryzyko związane z inwestycjami większości aktywów funduszu w dłużne instrumenty finansowe lub jednostki uczestnictwa funduszy inwestycyjnych inwestujących w dłużne papiery wartościowe lub instrumenty rynku pieniężnego.

Jakie są ryzyka i możliwe korzyści?

Wskaźnik ryzyka



Wskaźnik ryzyka przedstawiony jest na powyższym grafie. Pokazuje on, jakie jest prawdopodobieństwo straty pieniędzy na produkcji z powodu zmian rynkowych lub wskutek tego, że nie mamy możliwości wypłacenia Ci pieniędzy.

Sklasyfikowaliśmy ten Fundusz jako [3] na 7, co stanowi [3=umiarkowaną] klasę ryzyka. Oznacza to, że potencjalne straty wskutek przyszłych wyników oceniane są jako [3= średnio małe], a złe warunki rynkowe [3=prawdopodobnie nie wpływają] na naszą zdolność do wypłacenia Ci pieniędzy.

Ten wariant bazowy produktu nie uwzględnia żadnej ochrony przed przyszłymi wynikami na rynku, więc możesz stracić część lub całość swojej inwestycji.

Główne ryzyka wiążące się z inwestycjami funduszu, które mają istotne znaczenie i które nie mogły zostać odpowiednio uwzględnione w ogólnym wskaźniku ryzyka, to w szczególności:

- ryzyko rynkowe,
- ryzyko rozliczenia,
- ryzyko płynności,
- ryzyko walutowe,
- ryzyko kontrahenta,
- ryzyko związane z przechowywaniem aktywów,
- ryzyko związane z koncentracją aktywów lub rynków,
- ryzyko operacyjne,
- ryzyko związane z inwestycjami w instrumenty pochodne,
- ryzyko związane z inwestycjami zagranicznymi,
- ryzyko związane z inwestycjami na rynkach wschodzących.

Scenariusze dotyczące wyników

W tej tabeli pokazano, ile pieniędzy możesz dostać z powrotem w ciągu zalecanego okresu utrzymywania produktu w różnych scenariuszach, przy założeniu, że inwestujesz 5 000 zł rocznie przez cały zalecany okres utrzymywania produktu.

Przedstawione scenariusze pokazują, jakie wyniki mogłaby przynieść Twoja inwestycja. Możesz porównać je ze scenariuszami dotyczącymi innych produktów. Przedstawione scenariusze są szacunkami przyszłych wyników opartymi na dowodach z przeszłości oraz na zmienności wartości tej inwestycji i nie stanowią dokładnego wskaźnika.

Ostateczna wartość inwestycji w ten produkt zależy od przyszłych wyników rynku. Przyszła sytuacja rynkowa jest niepewna i nie można dokładnie przewidzieć, jak się rozwinie.

Przedstawione scenariusze: niekorzystny, umiarkowany i korzystny, są ilustracjami wykorzystującymi najgorsze, średnie i najlepsze wyniki produktu z ostatnich 2 lat oraz wyniki odpowiedniego poziomu referencyjnego z ostatnich 8 lat poprzedzających ten okres. W przyszłości sytuacja na rynkach może kształtować się w zgoła odmienny sposób.

Tego rodzaju scenariusz niekorzystny, umiarkowany i korzystny miał miejsce w przypadku inwestycji między 2021 i 2023 rokiem oraz poziomu referencyjnego między 2013 i 2020 rokiem.

Zalecany okres utrzymywania: 5 lat		Jeżeli oszczędzający wyjdzie z inwestycji 1 po roku (wcześniejsze wyjście z inwestycji)	Jeżeli oszczędzający wyjdzie z inwestycji po 5 latach (zalecany okres utrzymywania produktu)
Przykładowa inwestycja	5 000 zł		
Składka ubezpieczeniowa	1 802 zł		
Scenariusze (w przypadku dożycia)			
Minimum	Nie ma minimalnego gwarantowanego zwrotu w przypadku wyjścia z inwestycji. Oszczędzający może stracić część lub całość swojej inwestycji.		
Warunki skrajne	Końcowa wartość inwestycji po odliczeniu kosztów	3 838 zł	16 828 zł
	Średnia roczna stopa zwrotu	-39.8 %	-15.4 %
Niekorzystny	Końcowa wartość inwestycji po odliczeniu kosztów	4 495 zł	16 828 zł
	Średnia roczna stopa zwrotu	-18.1 %	-15.4 %
Umiarkowany	Końcowa wartość inwestycji po odliczeniu kosztów	4 956 zł	26 293 zł
	Średnia roczna stopa zwrotu	-1.6 %	2.0 %
Korzystny	Końcowa wartość inwestycji po odliczeniu kosztów	5 557 zł	28 876 zł
	Średnia roczna stopa zwrotu	21.2 %	5.7 %
Kwota zainwestowana w czasie	5 000 zł	25 000 zł	
Scenariusz (w przypadku śmierci)			
Zdarzenie ubezpieczeniowe (śmierć)	Końcowa wartość inwestycji po odliczeniu kosztów przysługująca beneficjentom	394 956 zł	416 293 zł
Składka ubezpieczeniowa pobrana w czasie	1 802 zł		9 008 zł

Scenariusz warunków skrajnych pokazuje, ile pieniędzy możesz odzyskać w ekstremalnych warunkach rynkowych.

Przedstawione dane liczbowe obejmują wszystkie koszty samego produktu, w tym koszty twojego doradcy lub dystrybutora. W danych liczbowych nie uwzględniono Twojej osobistej sytuacji podatkowej, która również może mieć wpływ na wielkość zwrotu.

Jakie są koszty?

W tabeli podano kwoty, które są pobierane z inwestycji na pokrycie różnych rodzajów kosztów. Kwoty te zależą od kwoty inwestycji oraz okresu utrzymywania produktu. Przedstawione kwoty są ilustracjami opartymi na przykładowej kwocie inwestycji i różnych możliwych okresach inwestycji. Założyliśmy, że:

- w pierwszym roku otrzymałbyś z powrotem kwotę, którą zainwestowałeś (0 % rocznej stopy zwrotu). W odniesieniu do pozostałych okresów utrzymywania założyliśmy, że produkt osiąga wyniki takie, jak pokazano w scenariuszu umiarkowanym.
- zainwestowano 25 000 zł.

Prosimy zwrócić uwagę na fakt, że inwestycja jest możliwa tylko w połączeniu z opłacaniem składki ochronnej, która jest przeznaczona na świadczenie ochrony w wybranym przez klienta zakresie.

Koszty w czasie

Inwestycja	25 000 zł	Jeżeli oszczędzający wyjdzie z inwestycji po 1 roku (wcześniejsze wyjście z inwestycji)	Jeżeli oszczędzający wyjdzie z inwestycji po 5 latach (zalecany okres utrzymywania produktu)
Całkowite koszty		182 zł	1 936 zł
Wpływ kosztów w skali roku*		6.5 %	2.9 % każdego roku

* - Ilustruje to, w jaki sposób koszty zmniejszają Twój zwrot każdego roku w okresie utrzymywania. Na przykład pokazuje to, że w przypadku wyjścia z inwestycji z upływem zalecanego okresu utrzymywania inwestycji prognozowany średni roczny zwrot w scenariuszu umiarkowanym wynosi 4.8 % przed uwzględnieniem kosztów i 2.0 % po uwzględnieniu kosztów.

Struktura kosztów

Tabela poniżej pokazuje:

- wpływ w ujęciu rocznym poszczególnych rodzajów kosztów na zwrot z inwestycji, który możesz uzyskać na koniec zalecanego okresu utrzymywania,
- znaczenie poszczególnych kategorii kosztów.

Poniższa tabela przedstawia wpływ na zwrot w ujęciu rocznym

Koszty jednorazowe przy wejściu lub wyjściu		Wpływ kosztów w skali roku, jeżeli oszczędzający wyjdzie z inwestycji po zalecanym okresie utrzymywania
Koszty wejścia	Koszty ponoszone przy wejściu w inwestycję. [Jest to największa kwota, jaką zapłacisz; możliwe, że zapłacisz mniej].	0.2 %
Koszty wyjścia	Koszty wyjścia z inwestycji po upływie terminu zapadalności.	0.0 %
Koszty bieżące (ponoszone każdego roku)		Wpływ kosztów w skali roku, jeżeli oszczędzający wyjdzie z inwestycji po zalecanym okresie utrzymywania
Oplaty za zarządzanie i inne koszty administracyjne lub operacyjne	Wpływ kosztów, które ponosimy corocznie w związku z zarządzaniem Twoimi inwestycjami oraz kosztów przedstawionych w sekcji „Świadczenia ubezpieczeniowe i koszty”. Jest to szacunek oparty na rzeczywistych kosztach z ostatniego roku.	2.4 %
Koszty transakcji	Wpływ kosztów kupna i sprzedaży przez nas inwestycji bazowych na potrzebę produktu. Jest to szacunkowa kwota kosztów ponoszonych przy zakupie i sprzedaży bazowych wariantów inwestycyjnych dla danego produktu. Rzeczywista kwota będzie się różnić w zależności od tego, jak dużo kupujemy i sprzedajemy.	0.3 %
Koszty dodatkowe ponoszone w szczególnych warunkach		Wpływ kosztów w skali roku, jeżeli oszczędzający wyjdzie z inwestycji po zalecanym okresie utrzymywania
Oplaty za wyniki (i premie motywacyjne)	Takie opłaty nie są pobierane.	0.00 (0.0)%

Powyżej przedstawione koszty obejmują wszystkie koszty inwestycji, w przypadku gdy inwestor indywidualny inwestuje wyłącznie w ten konkretny wariant inwestycyjny.

Prezentacja wyników osiągniętych w przeszłości dla każdego bazowego wariantu inwestycyjnego w danym okresie znajduje się na stronie www.nn.pl/KID w załączniku do dokumentu zawierającego kluczowe informacje o instrumentach bazowych.

Załącznik

Ten wykres przedstawia wyniki funduszu (UFK) jako procentową stratę lub procentowy zysk w skali roku w ciągu ostatnich 5 lat. Fundusz (UFK) UFK NN Perspektywa 2050

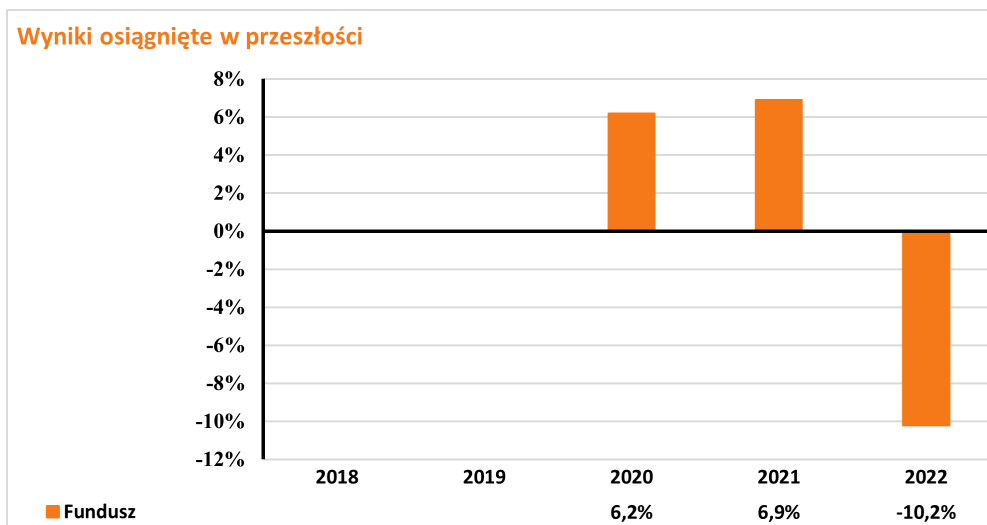

Wyniki osiągnięte w przeszłości nie są wiarygodnym wskaźnikiem przyszłych wyników. W przyszłości sytuacja na rynkach może kształtować się w zgoła odmienny sposób.

Dotychczasowe wyniki mogą jednak pomóc ocenić, w jaki sposób funduszem zarządzano w przeszłości.

Wyniki przedstawia się po odliczeniu opłat bieżących (opłat za zarządzanie oraz kosztów transakcji). Płatność składki ochronnej nie ma wpływu na zwrot z inwestycji. Wszelkie opłaty za wejście i wyjście są wyłączone z obliczeń a ich wysokość jest ujęta w tabelach: Koszty w czasie oraz Struktura kosztów.

UFK został uruchomiony w roku 2021 .

Dokument zawierający kluczowe informacje o "UFK NN Perspektywa 2055"

Data sporządzenia / ostatniej zmiany: 11.08.2023r.

Ostrzeżenie: Masz zamiar zakupić produkt, który nie jest prosty i może być trudny w zrozumieniu.

Co to za produkt?

"Umowa dodatkowa ubezpieczenia na życie z Ubezpieczeniowymi Funduszami Kapitałowymi, kod produktu: SF12, to Umowa dodatkowa do indywidualnego ubezpieczenia na życie Ochrona Jutra, kod produktu: TUL1 (Umowa podstawowa), która zawierana jest dobrowolnie.

Cele inwestycyjne i środki służące do osiągnięcia tych celów

Fundusz jest jednym z instrumentów bazowych dostępnych w produkcji. Celem inwestycyjnym jest wzrost wartości aktywów funduszu i jest on realizowany poprzez inwestowanie do 100% aktywów w jednostki uczestnictwa funduszu docelowego. Główne czynniki, od których zależy zwrot z Funduszu to wartość instrumentów, w które są lokowane jego środki. Zwrot z Funduszu ustala się poprzez różnicę w cenie jednostki uczestnictwa Funduszu w danym okresie. Na zwrot z inwestycji mają wpływ również następujące elementy, o ile dotyczą Funduszu: opłaty (np.: opłaty pobierane z aktywów Funduszu, opłaty pobierane poprzez umorzenie odpowiedniej liczby jednostek uczestnictwa Funduszu) oraz czy otrzymywane wynagrodzenie w formie premii inwestycyjnej przeznaczane jest w całości bądź części na zwiększenie aktywów Funduszu. Szczegółowe informacje o:

- opłatach znajdziesz w Ogólnych Warunkach Ubezpieczenia (OWU) wraz z załącznikami,
- wynagrodzeniu w formie premii inwestycyjnej znajdziesz w ogólnym dokumencie zawierającym kluczowe informacje, do którego załącznikiem jest niniejszy dokument zawierający kluczowe informacje o instrumentach bazowych.

Zakładany rynek docelowy

Fundusz przeznaczony jest dla inwestorów, którzy planują oszczędzanie przez okres upływający w Dacie Docelowej określonej w nazwie funduszu, oczekują zysków wyższych niż w przypadku depozytów bankowych oraz akceptują średnie ryzyko związane z inwestycjami w akcje lub jednostki uczestnictwa funduszu inwestycyjnego lub tytuły uczestnictwa funduszu zagranicznego inwestujących w akcje w początkowym okresie funkcjonowania funduszu, tzn. liczą się z możliwością silnych wahań wartości ich inwestycji, szczególnie w krótkim okresie, włącznie z możliwością utraty części zainwestowanych środków, zaś w późniejszym okresie funkcjonowania funduszu oczekują zysków porównywalnych do zysków z depozytów bankowych oraz akceptują ryzyko związane z inwestowaniem w akcje ograniczonej części aktywów funduszu i akceptują umiarkowane ryzyko związane z inwestycjami większości aktywów funduszu w dłużne instrumenty finansowe lub jednostki uczestnictwa funduszy inwestycyjnych inwestujących w dłużne papiery wartościowe lub instrumenty rynku pieniężnego.

Jakie są ryzyka i możliwe korzyści?

Wskaźnik ryzyka



Wskaźnik ryzyka przedstawiony jest na powyższym grafie. Pokazuje on, jakie jest prawdopodobieństwo straty pieniędzy na produkcji z powodu zmian rynkowych lub wskutek tego, że nie mamy możliwości wypłacenia Ci pieniędzy.

Sklasyfikowaliśmy ten Fundusz jako [3] na 7, co stanowi [3=umiarkowaną] klasę ryzyka. Oznacza to, że potencjalne straty wskutek przyszłych wyników oceniane są jako [3= średnio małe], a złe warunki rynkowe [3=prawdopodobnie nie wpływają] na naszą zdolność do wypłacenia Ci pieniędzy.

Ten wariant bazowy produktu nie uwzględnia żadnej ochrony przed przyszłymi wynikami na rynku, więc możesz stracić część lub całość swojej inwestycji.

Główne ryzyka wiążące się z inwestycjami funduszu, które mają istotne znaczenie i które nie mogły zostać odpowiednio uwzględnione w ogólnym wskaźniku ryzyka, to w szczególności:

- ryzyko rynkowe,
- ryzyko rozliczenia,
- ryzyko płynności,
- ryzyko walutowe,
- ryzyko kontrahenta,
- ryzyko związane z przechowywaniem aktywów,
- ryzyko związane z koncentracją aktywów lub rynków,
- ryzyko operacyjne,
- ryzyko związane z inwestycjami w instrumenty pochodne,
- ryzyko związane z inwestycjami zagranicznymi,
- ryzyko związane z inwestycjami na rynkach wschodzących.

Scenariusze dotyczące wyników

W tej tabeli pokazano, ile pieniędzy możesz dostać z powrotem w ciągu zalecanego okresu utrzymywania produktu w różnych scenariuszach, przy założeniu, że inwestujesz 5 000 zł rocznie przez cały zalecany okres utrzymywania produktu.

Przedstawione scenariusze pokazują, jakie wyniki mogłaby przynieść Twoja inwestycja. Możesz porównać je ze scenariuszami dotyczącymi innych produktów. Przedstawione scenariusze są szacunkami przyszłych wyników opartymi na dowodach z przeszłości oraz na zmienności wartości tej inwestycji i nie stanowią dokładnego wskaźnika.

Ostateczna wartość inwestycji w ten produkt zależy od przyszłych wyników rynku. Przyszła sytuacja rynkowa jest niepewna i nie można dokładnie przewidzieć, jak się rozwinie.

Przedstawione scenariusze: niekorzystny, umiarkowany i korzystny, są ilustracjami wykorzystującymi najgorsze, średnie i najlepsze wyniki produktu z ostatnich 2 lat oraz wyniki odpowiedniego poziomu referencyjnego z ostatnich 8 lat poprzedzających ten okres. W przyszłości sytuacja na rynkach może kształtować się w zgoła odmienny sposób.

Tego rodzaju scenariusz niekorzystny, umiarkowany i korzystny miał miejsce w przypadku inwestycji między 2021 i 2023 rokiem oraz poziomu referencyjnego między 2013 i 2020 rokiem.

Zalecany okres utrzymywania: 5 lat		Jeżeli oszczędzający wyjdzie z inwestycji 1 po roku (wcześniejsze wyjście z inwestycji)	Jeżeli oszczędzający wyjdzie z inwestycji po 5 latach (zalecany okres utrzymywania produktu)
Przykładowa inwestycja	5 000 zł		
Składka ubezpieczeniowa	1 802 zł		
Scenariusze (w przypadku dożycia)			
Minimum	Nie ma minimalnego gwarantowanego zwrotu w przypadku wyjścia z inwestycji. Oszczędzający może stracić część lub całość swojej inwestycji.		
Warunki skrajne	Końcowa wartość inwestycji po odliczeniu kosztów	3 717 zł	16 522 zł
	Średnia roczna stopa zwrotu	-43.6 %	-16.1 %
Niekorzystny	Końcowa wartość inwestycji po odliczeniu kosztów	4 483 zł	16 522 zł
	Średnia roczna stopa zwrotu	-18.5 %	-16.1 %
Umiarkowany	Końcowa wartość inwestycji po odliczeniu kosztów	4 965 zł	26 397 zł
	Średnia roczna stopa zwrotu	-1.3 %	2.1 %
Korzystny	Końcowa wartość inwestycji po odliczeniu kosztów	5 595 zł	29 270 zł
	Średnia roczna stopa zwrotu	22.7 %	6.2 %
Kwota zainwestowana w czasie		5 000 zł	25 000 zł
Scenariusz (w przypadku śmierci)			
Zdarzenie ubezpieczeniowe (śmierć)	Końcowa wartość inwestycji po odliczeniu kosztów przysługująca beneficjentom	394 965 zł	416 397 zł
Składka ubezpieczeniowa pobrana w czasie		1 802 zł	9 008 zł

Scenariusz warunków skrajnych pokazuje, ile pieniędzy możesz odzyskać w ekstremalnych warunkach rynkowych.

Przedstawione dane liczbowe obejmują wszystkie koszty samego produktu, w tym koszty twojego doradcy lub dystrybutora. W danych liczbowych nie uwzględniono Twojej osobistej sytuacji podatkowej, która również może mieć wpływ na wielkość zwrotu.

Jakie są koszty?

W tabeli podano kwoty, które są pobierane z inwestycji na pokrycie różnych rodzajów kosztów. Kwoty te zależą od kwoty inwestycji oraz okresu utrzymywania produktu. Przedstawione kwoty są ilustracjami opartymi na przykładowej kwocie inwestycji i różnych możliwych okresach inwestycji. Założyliśmy, że:

- w pierwszym roku otrzymałbyś z powrotem kwotę, którą zainwestowałeś (0 % rocznej stopy zwrotu). W odniesieniu do pozostałych okresów utrzymywania założyliśmy, że produkt osiąga wyniki takie, jak pokazano w scenariuszu umiarkowanym.
- zainwestowano 25 000 zł.

Prosimy zwrócić uwagę na fakt, że inwestycja jest możliwa tylko w połączeniu z opłacaniem składki ochronnej, która jest przeznaczona na świadczenie ochrony w wybranym przez klienta zakresie.

Koszty w czasie

Inwestycja	25 000 zł	Jeżeli oszczędzający wyjdzie z inwestycji po 1 roku (wcześniejsze wyjście z inwestycji)	Jeżeli oszczędzający wyjdzie z inwestycji po 5 latach (zalecany okres utrzymywania produktu)
Całkowite koszty		181 zł	1 912 zł
Wpływ kosztów w skali roku*		6.4 %	2.8 % każdego roku

* - Ilustruje to, w jaki sposób koszty zmniejszają Twój zwrot każdego roku w okresie utrzymywania. Na przykład pokazuje to, że w przypadku wyjścia z inwestycji z upływem zalecanego okresu utrzymywania inwestycji prognozowany średni roczny zwrot w scenariuszu umiarkowanym wynosi 5.0 % przed uwzględnieniem kosztów i 2.1 % po uwzględnieniu kosztów.

Struktura kosztów

Tabela poniżej pokazuje:

- wpływ w ujęciu rocznym poszczególnych rodzajów kosztów na zwrot z inwestycji, który możesz uzyskać na koniec zalecanego okresu utrzymywania,
- znaczenie poszczególnych kategorii kosztów.

Poniższa tabela przedstawia wpływ na zwrot w ujęciu rocznym

Koszty jednorazowe przy wejściu lub wyjściu		Wpływ kosztów w skali roku, jeżeli oszczędzający wyjdzie z inwestycji po zalecanym okresie utrzymywania
Koszty wejścia	Koszty ponoszone przy wejściu w inwestycję. [Jest to największa kwota, jaką zapłacisz; możliwe, że zapłacisz mniej].	0.2 %
Koszty wyjścia	Koszty wyjścia z inwestycji po upływie terminu zapadalności.	0.0 %
Koszty bieżące (ponoszone każdego roku)		Wpływ kosztów w skali roku, jeżeli oszczędzający wyjdzie z inwestycji po zalecanym okresie utrzymywania
Oplaty za zarządzanie i inne koszty administracyjne lub operacyjne	Wpływ kosztów, które ponosimy corocznie w związku z zarządzaniem Twoimi inwestycjami oraz kosztów przedstawionych w sekcji „Świadczenia ubezpieczeniowe i koszty”. Jest to szacunek oparty na rzeczywistych kosztach z ostatniego roku.	2.3 %
Koszty transakcji	Wpływ kosztów kupna i sprzedaży przez nas inwestycji bazowych na potrzebę produktu. Jest to szacunkowa kwota kosztów ponoszonych przy zakupie i sprzedaży bazowych wariantów inwestycyjnych dla danego produktu. Rzeczywista kwota będzie się różnić w zależności od tego, jak dużo kupujemy i sprzedajemy.	0.3 %
Koszty dodatkowe ponoszone w szczególnych warunkach		Wpływ kosztów w skali roku, jeżeli oszczędzający wyjdzie z inwestycji po zalecanym okresie utrzymywania
Oplaty za wyniki (i premie motywacyjne)	Takie opłaty nie są pobierane.	0.00 (0.0)%

Powyżej przedstawione koszty obejmują wszystkie koszty inwestycji, w przypadku gdy inwestor indywidualny inwestuje wyłącznie w ten konkretny wariant inwestycyjny.

Prezentacja wyników osiągniętych w przeszłości dla każdego bazowego wariantu inwestycyjnego w danym okresie znajduje się na stronie www.nn.pl/KID w załączniku do dokumentu zawierającego kluczowe informacje o instrumentach bazowych.

Załącznik

Ten wykres przedstawia wyniki funduszu (UFK) jako procentową stratę lub procentowy zysk w skali roku w ciągu ostatnich 5 lat. Fundusz (UFK) UFK NN Perspektywa 2055

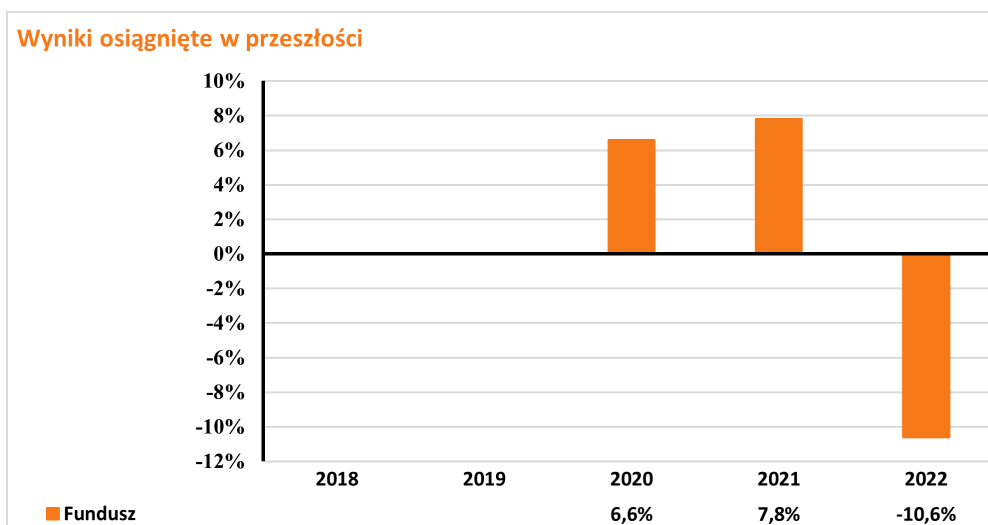

Wyniki osiągnięte w przeszłości nie są wiarygodnym wskaźnikiem przyszłych wyników. W przyszłości sytuacja na rynkach może kształtować się w zgoła odmienny sposób.

Dotychczasowe wyniki mogą jednak pomóc ocenić, w jaki sposób funduszem zarządzano w przeszłości.

Wyniki przedstawia się po odliczeniu opłat bieżących (opłat za zarządzanie oraz kosztów transakcji). Płatność składki ochronnej nie ma wpływu na zwrot z inwestycji. Wszelkie opłaty za wejście i wyjście są wyłączone z obliczeń a ich wysokość jest ujęta w tabelach: Koszty w czasie oraz Struktura kosztów.

UFK został uruchomiony w roku 2021 .